本報覺悟欄 九年七月份起 發售彙刊 現十一年五月份已釘成 每冊銀三角 九年七八九十十一及十年一月均已售完

中華民國十一年六月十二日（即舊歷五月十七日）（星期一）

民國日報

THE REPUBLICAN DAILY NEWS

本報開設在上海河南路第十二號十三號（三茅閣橋北首）

電話四千八百十六號 第二千二百八十三號

今日四張 售大洋三分

定報章程 全年九元 半年五元 三個月歐美各埠 全年三十六元 年均照大洋計算 上海郵票九五折 在內

廣告刊例 新聞每行每日三角五行起 特等每行每日一元起 二碼每行三角 洋行一元 每碼三行起 每短幅 每寸五角 後方每寸二角 行每日二角五分

治愈 萬能膏 證書 道謝

承蒙賜題認明商標靈芝仙草為記

大中獨皇總經理夏炳乾君久患吐血 ... 號紹興人毛茂興石作主毛宗紹君素患遺精 ... 波人姜東麟君久患疝氣 ... 主女左臂負重受傷 ... 見身強體壯平湖人其餘貼此膏而獲愈諸症不知凡幾

專治 百病 神效 萬能膏

價目 福字每張二元 祿字一元 壽字半元

腰腿疼痛 跌撲損傷 手足麻木 酒風足痙 四肢無力 哮喘咳嗽 脇肋氣痛 筋骨疼痛 五勞七傷 久瘵吐血 小腸疝氣

憑券 優待券 對折

男女痞塊 鶴膝瘋症 夢遺滑精 扶陽壯腰 肝胃氣痛 小腸疝疼 內外痔瘡 無名腫毒 久瘵吐血

此膏係朱氏炳記數代家傳 ... 五十萬張分贈 ... 件②電話中央五九三二號 四馬路大新街清和坊二弄五十六號 榮發申莊 啓

南社啓事

本社第十八次雅集已定陰歷本月十六日下午一時在城南半淞園舉行 惟同人南北遷徙 地址或有他遷 所發出之票恐未及 特再登報聲明 希屆時蒞臨 如未收到票者 到社補發 即於本日當衆開票 并聞 南社書記部啓

每食不忘

僕牡牙患痛甚劇以至頭痛身熱寢食不安不能治事 遍請醫生服藥均不見效 ... 李星泉 ... 李醫生 ... 郁才君 ... 大東旅社司理唐子祥恭頌

亦隨之而失 故可治者則治之 應修補者修補之 倘已壞之牙 無可救治者 萬不得已方可拔之 因之保全求診者之牙不少 一般講求牙齒衛生者告

李醫生分局在四川路七號洋房二樓 電話北三二三八號

復旦大學招生

程度 (一)大學預科 文理商三科 畢業文憑並須有相當學校轉學證書 (二)中學一二三四年級 (三)...

備科 須國文通順英文略有門徑 算術有高小畢業程度者

考期 陽歷七月三號四號五號上午九時起連試三天

投考手續 ... 報名費 ... 考費 ...

章程提要 函索 ...

報名處 徐家匯路李公祠本校中學部

注意 本校除甲定考期外 概不錄取新生 ...

何級 其各項證書文憑 應於七月三號應考時呈驗 ... 凡於以上手續有一項不合者 一概不得與考

南洋路礦學校招考

本校定于七月三日招考土木科 ... 章須附郵票三分 校址上海康腦脫路小沙渡西首十八號 (附告) 清華學校上海招考自六月二十四日起仍在本校舉行 校長朱文鑫 啓

上海市北公學添辦 甲乙種商科 初級中學 招生

（入學程度）高小或乙商畢業及有同等學力者得入甲種商科 畢高小二年級課程得入初級中學 ... 畢國民四年級課程得入乙種商科 ... 名（膳宿生收六十名）（考期及手續）陰歷五月十六日為第一次考期 八月念七日（七月初五日）為第二次考期 投考生須於考期前攜帶證書及四寸半身照片來校報名並繳金五元 ... 考證方可應試（此項金考取後歸入學費計算 不取 還取而不到者不退）其餘各項備載詳章 可來校索取 校址閘北永興路 校長唐伯耆 啓

電器實業家注意

本行為英國著名製造廠十餘家聯合組織 專辦本廠自造各種透平發電機 方棚馬達 帮浦 煤氣引擎 煤氣鍋爐 地實爾老牌黑油引擎 普通黑油燃油引擎 各式電纜 電報電話材料 凡屬電氣廠實業工廠所需之全部機器 均可完全承辦 如蒙惠顧 請駕臨或賜函 敝行無任歡迎

英商久勝洋行 上海四川路一百廿九號 電話中央二一〇八

謀洋務職事之利器

另設特別班 限一月畢業

本社發明閉眼術 最先創設打字專科 已十五年 功課完備 教法精善 洵為各打字社冠 備洋行通用新式機器 數十餘種 並不雙雙同樣一機 來學者即能閉目打字 三個月精熟 能用各種機器 故謀業輒得優勝 隨時加教速記簿記畢業後並能介紹生意 欲閱詳章 來取 虹口乍浦路聯安里振華學社 啓

天遂扇面書畫減潤一月

現在書畫家潤例奇昂 即便面小件亦需重金 鄙人欲廣結墨緣 特減潤一月 自登報起至五月底止 書畫例 山水三元 青綠三元 梅花一元 書例無論何體 概收一元 請直寄澄衷學校 以免經手折扣 并請書明地址 即由郵局寄回 不悞 彼此能掛號尤為穩安

上海四馬路中 壹錦里口 大章網緞洋貨局 夏令大減價再打九折

電話中央一五二三六 夏歷五月初四日起

蔣永亮牙醫生

醫例 門診一圓 出診十元

電話 中央四千七百另四號

診所 上海法界 ... 一百六十五號

上海四馬路中 美大公司夏令衣料

夏布 綢緞 羅紗 嗶嘰 洋紗 等

特別大減價三十天

電話 中央三三三三

川邊副券五大獎揭報

頭獎 第三二一七二號 漢口分局承銷

二獎 第二八〇一四三號 南京豐利承銷

二獎 第二八〇六七號 漢局承銷

四獎 第四六五〇九號 杭州大吉祥承銷

四獎 第〇七七三三號 本埠大利元承銷

五獎 第二六九七二號 杭州兆元承銷

五獎 第三一五一一號 本埠善利全承銷

上列號碼仍以本局號單為憑 下期副券准于本月十七日發行

九江熱河正券

給獎最優 得獎最易

頭獎壹萬元 外加特別優獎四萬八千元

准於五月二十日在上海西門方浜橋共和影戲園當衆開獎 第二期副券初七日發行

上海小東門民國路五十號熱河工振善後獎券總局 電報掛號三五八三

上海 香港 馬玉山糖果餅乾有限公司增招新股

如欲認股者 請至南京路東首三十七號本公司取閱章程為荷

對了●這是最先在中國製造的上等香烟●名曰

前門牌 確實是好

國會議員重要聲明

吳景濂暨解職議員王家襄等在津冒行國會職權實同兒戲除宣言否認外特此聲明國會議員彭介石方潛丁惟汾陳榮廣李樊陽譚惟洋覃壽公張知本杭辛齋凌毅項肩覃振茅祖權趙舒周積芹牟琳劉積學

言論

●首開無法無民的惡例者黎吳也

黎元洪在受直系逼迫以後，歷次表示，也懺悔到解散國會的良心，也斬釘截鐵似的發過裁兵廢督的電報。好快呀，口血未乾，便將自己底人格扯個粉碎。將中國復活的運命打到地獄，吹吹打打，進北京城了。

黎元洪到北京以後，十分之七，要在私宅住幾天，裝腔一翻，提出他可以由己取消的條件來，再造一層欺侮國民的根基，再爲自己加重些「不得已」的色采。直系若防他到這一着時，也會直擁他進三海，不許他再講賣身價格。但無論如何，黎氏這次進京，除法統問題不計外，他底人格，是已經完全破產了。

黎元洪個人人格的破產，本來與我們不相干，只因他賣身後的地位，和別人不同；他個人底人格不足惜，中國因此，將更少解決的希望，是可憂慮的事呀！

徐世昌還知道：竊據總統，要先經據法律，所以他雖在全國痛斥中，還有他自造的一個非法之法。鬼雖是醜的了，不想還有個黎山之鬼，比鬼越醜。直系底擁黎，和黎底受直系支配，非但違法，並且無法了。

不根據法律，並且不必竊據法律，只要有軍閥擁戴着，便是總統；這種先例一開，中國儘許有二三十個總統。吳佩孚擁戴得一個，別人何嘗不能各自擁戴一個；大家試閉眼睛想，中國前途，何等險惡啊！

各自擁戴一個以後，旣沒有法律來做裁判，其勢必成武力的併吞；併吞出來的，依舊不是中華民國的總統。從此水火刀兵在軍閥中騷擾，民意法律在地獄中哭泣，中國到幾時纔得治平？

唉！事已鬧到這樣；公正的議論已不爲軍閥所重視；在這是非不明中，眞沒有挽回刦運的方法了。末後一句，請國民注意着；

這種無法無民的惡例，是黎元洪和吳佩孚開的，以後水深火熱中，大家不要忘記了這兩個首開惡例的人！（楚僧）

來件

●駁岑西林與盧何論法電

（上畧）其解恢復國會。以爲民六暴舉。出自强藩脅迫。是也。以爲經暴力障礙。致任期中斷。絕無時效消滅可言。則曲矣。蓋自廣州集會至今。任期固明明中續也。讀者亦知續之不可諱續之時間不能不扣除。於是乃有曲之又曲之說。至誣堂堂對內對外宣言與北庭對等之軍政府爲非正式機關。不能與國會對抗。因爲國會求不扣除時間之法而不得。至不惜自罵爲不是東西。是有譬矣。譬之取有夫之婦。已爲結婚矣。有子矣。（曾舉出總裁總長）又欲婦之還其夫。無以爲婦解說。則自罵曰。我特苟合耳。說之曲至此。吾蓋無說可以解之。蓋詐諫之術。莫工於認錯。飾非拒諫。其術蓋至淺也。除名推補。一再變遷。亦國會萬難恢復之事實也。無以解之。則又先以雖有兩字 自認爲事實。然後以「恢復舊會。旣以民六解散時爲準」。則種種糾紛。一言可決。悉反其舊。「自軌于正」數語。爲旣已定罪。不復問供之武斷 昔廣州集會者西林。非他人也。逾限不到之議員除名推補亦西林。非他人也。今使推補之議員除名 而還昔之逾限不到。曾被除名之議員。使之復職。好在均是西林。以後設有糾紛 但使西林出而兩面認錯 或一叩頭或作一揖可決。吾之所惜。則西林求見好於國會。至不惜自認爲無足輕重顚倒反復之人。獨於何使限制國會只准制憲一言。又從而加贊賞。西林寧有讀法之暇秉筆諸賢。乃將國會組織法。兼許國會議定憲法之大權。認爲限制國會不准干預其他之證據。舉西林見好之心。授國會議彈之柄。一面談法。一面違法 此則幕府之罪。論恢復國會。無一是處也。其論黃陂復職之大錯。則在以黃陂爲辭職。而不知黃陂爲亡國。爲喪位 使黃陂於督軍與威迫之時。先對國會辭職而去。而聽督軍自行解散國會。眞我國民所當感痛者。即不能而先解散國會以謝督軍。後辭職以謝天下。不召張勳。不亡民國。亦我國民所當原諒者。又不能而親手解散國會。且召張勳入都。且任李經義組閣。誠如西林所謂絕無所謂不能行使職權者。不幸復辟事起。民國遂亡。然李經義可逃天津。黃陂乃不奔赴馬廠。從義師以討賊。獨藏日本使館。亂平之後。乃從容出乎使館。歸乎租界。據此事實 黃陂乃因國亡而喪位 當其喪位。國已亡矣。國會早喪位爲辭職。一曲也。本無國會。而望其默可。以爲其解散矣。乃謂黃陂辭職。未經國會認可。以又一曲也。事隔數年。誠無合法國會另選續任之人。然此又爲一事只能速組合法國會速選續任之人不能因此而曲抹殺黃陂亡國喪位之事實。又曲算爲法定之期間未滿也。此又兩曲也。其弊缺位也。以爲限於本身死亡也。是也。黃陂非死。獨非亡乎。今之健存者。乃亡國喪位。逃亡日本使館。幸而苟延視息等於齊民之黎元洪。若黎大總統。則固早已缺位。且較尋常死亡缺位者尤爲難受也。必曰亡國之主 其身健在。即不得認爲缺位。則清之宣統。即將攘臂援例而起曰。我亦健在也 我亦非缺位也。然則西林將舉民國而還之清室乎。苟不能者。何以宣統一亡國。遂無復位之日。黃陂亦亡國。竟認其非缺位乎。此又一大曲也。黃陂旣於其解散國會之復。大行其職權其後復因亡國而喪位 河間按法按事。當爲繼承其自承代理者。乃河間之謙。亦一時當局不欲對黃陂爲已甚也。西林於此不獎河間以敎天下之謙。旣一責之曰自應奉還大政。且再責之曰乃久假不歸。嗟乎。今之民國乃第二民國。其第一民國。已亡於黃陂矣。此第二民國。乃戡亂之人。取之清室而授之河間。譬之主人有宅。甲乙丙共守焉。甲揖盜而喪宅以逃。丙逐盜去。而授乙管宅。乃責乙曰。胡不還之甲。胡假甲之宅而不歸曲乎。不曲乎。知河間代理由於復辟。西林之直論也。獨諒黃陂身陷重圍。失其自由。而不追原禍始。一問黃陂。何以召通國共見首惡大辮之張勳 以縱其復辟。則一曲也。又不合親事後。一問黃陂。何以不學李經義之微服赴津。又何不奔赴馬廠共同討賊。則又一曲也。復辟亂平以前。自黃陂逃赴日本使館之日。國已改民而爲淸。西林所謂暫時代理尙爲國法所許者 當指馬廠討賊之頃。不知此十日中。國之是否尙得爲民。且不可知。旣無總統 代理何人。此一曲也。亂平以後。不正黃陂亡國之罪。使河間正名繼承 此實當局之徇情違法。於此不感。乃謂亂平以後。繼續代理。卽爲非法。此尤一大曲也。曲之又曲者。則爲「若强指外力壓迫致本任不能復職。卽爲因故不能行使職權之解釋。則凡任大總統者。隨時可依法追其離職。寧非作法斃奸。居其位者誰不自危。」云云一節。吾無以辨之。則請如其筆而易其詞爲「若强指揖盜釀亂。致國亡不能保位。卽爲外力壓迫可以復職之解釋。則凡爲大總統者。隨時可以亡國而不革職。寧非作法斃亡。居其位者誰不自安」云云。此非故爲之反也。由前之文。必得後之文。不特總統然也。此例一開。從此督軍省長不卹亡省 道尹不卹亡道。縣知事不卹亡縣。守土者人人不卹自亡其土。國典則寬。國事尙可問乎。（下畧）

本社專電

廣州

●澳門案仍在交涉中．僑民紛集前山一帶．政府撥萬元．交香山吳縣長妥籌安插．（十日）

●韶州始興間無線電已開通．贛州南安刻正設備．（十日）

●朱培德電告．克金鷄嶺一役．擊破敵軍三混成旅．（十日）

●大本營公報．右翼李福材部．收降敵兵一團．（十日）

●許崇智部由贛州北進．佔五里亭七邊鎭．追擊敵軍至大湖鎭．（十日）

●大總統任汪鯤南爲大庾縣知事．（十日）

北京

●黎今晨八時專車來津．十一時到京．自前門車站起．至東廠胡同．沿途加派軍警守衛．屛絕行人．閣員及軍警長官均在站迎候．黎下車．卽逕至東廠胡同私宅（十一日）

●黎今午十二時．接受總統印信．（十一日）

●黎擬仍邀伍廷芳組閣．有人謂黎明知伍不來．樂得製造空氣．（十日）

●黎昨發兩蒸電．均稱暫行大總統職權．第一電謂舊會議員陸續入京之日．卽各督軍從容解職之時．第二電謂法律問題．俟國會開會．聽候解決．預料黎復任後．舊會必一再延宕．開會無期．（十一日）

●高恩洪偕黎同車來京．（十一日）

●黎左右．哈漢章等得勢．饒漢祥陳宧均失自由．（十一日）

●京各界今開會．促廢督裁兵．（十一日）

●外訊．直軍王承斌師陽日（七日）起．開兩旅赴山海關攻奉．奉先守後禦．直受重創．又直軍由秦皇島繞襲．被奉軍誘入．中伏敗潰．戰事仍未停止．（十日）

●黎因吳佩孚允舊會祇製憲．重辦正式新會選總統．已任期較長．因承認復職．（十日）

●陳光遠電告．民心不附．無可與守．乞准去職．（十日）

●財部裁員向曹吳控董康違法．（十日）

公電

▲南京暨南廣東學生電　上海各報館轉全國同胞公鑒、澳門本我國領土、有滑不競、舉而授之葡人、彼宜如何飮水思源、敦睦邦交、乃報載五月二十八日葡兵因調戲華婦起釁逞兇、鎗殺我僑胞一百數十人、而委之於海、澳督復宣布軍律以擾我僑商、滅人道、背公理、國家體面、掃地盡矣、此而可忍、孰不可忍、學生等當卽糾集緊急會議、咸主張請政府向葡領嚴重交涉、本日致政府一電、文曰、「廣州孫總統伍外長鈞鑒、澳門葡兵逞兇、槍殺僑胞百數十人而投諸海、心目中豈有中華民國耶、乞據理嚴重交涉、爭回國家人格、學生等誓死爲外交後盾、南京暨南學校廣東學生一百二十一人叩尤、」深盼貴報發爲偉論、以樹聲援、尤願全國同胞聞風興起、一致力爭、嗟夫、頻年外患亟矣、四面楚歌民無寧日、彼蕞爾葡萄牙尙縱兵殘殺我離國咫尺之僑胞而不顧、此而不誓死力爭、吾國其何以圖存、同胞同胞、吾國雖弱、吾人豈甘爲魚肉乎 臨書悲憤、無涕可揮、敬佈區區、幸垂察焉、南京暨南學校廣東學生一百二十一人叩尤、

譯電

▲日本新產之加藤內閣

路透社十一日東京電　海軍副大臣宣稱、加藤海軍大將已接受首相任、

路透社十一日東京電　加藤大將之接受首相任、實爲日本之創舉、蓋加藤氏爲非政治家、不屬何政黨、隸何藩閥也、路透代表得悉加藤氏接受之前、曾要求政友會充分輔助、並有絕對自由遴選閣員及至少須減陸海軍經費日幣一萬萬圓、對華及西比利亞政策、主張審愼觀察、華會各項決議嚴重遵行、

東方通信社十日東京電報云、政友會其後雖繼續極力勸加藤男爵之蹶起、然男爵依然不決、於是京鄉井上兩元帥與島村山下兩大將等、聚集於海相官邸、直至午後二時許始散、究竟海相應允與否、大約明晨當有回答、然政友會幹部及黨內有志者等、聚集議長官舍協議之結果、歷謁牀次內相望月總務松方侯爵加藤男爵清浦子爵等、極力希望擁立加藤男爵、若不能、則議別立憲政會以外第二第三之侯補者、憲政會又謀有志代議士會、決議此時若出現中間內閣、則爲憲政之逆轉、吾黨擁護憲政、以其常道爲則、當期本黨內閣之成立、於是運動各方面、極力阻止中間內閣、惟政局之安定與否、一依加藤海相之回答如何、始可決定也、

十一日東京電報云被推爲後繼內閣主班之加藤男爵、堅辭不勝其任、雖由松方侯爵求其再加考究、然猶似辭退之意甚堅、後因昨日自晨至夜半有政友會之死力運動與貴族院及其他各方面之勸說願急、加以四圍情況、始終不許男爵之辭退、男爵遂改變初志至應允後繼內閣之組織、至今晨十時、遂受居中斡旋之床次內相之訪問、種種協議之後、加藤男爵復自訪高橋首相、會談以後、又於十一時二十分、訪松方侯爵於三田私邸、至是乃願允受命組閣、午後松方侯爵與清浦子爵、遂定同參內、奏其旨於攝政殿下、大命之降下、大約在本日午后、或明日午前也、

▲施肇基對華工信口開河

路透十日哇太穪電　駐美華使施肇基博士現來哇太穪、討論東方移民入英屬哥倫比亞之嚴重問題、昨晚在加拿大議院赴宴、陪宴者有加拿大首相內閣各員外交家及國會議員、施博士卽席讚美坎首相波爾登爵士在華會所持之態度稱爲豪邁而甚有裨益、博士又謂中國不願鼓勵工人遠涉重洋以求生活、蓋中國鐵路之擴張、因以使礦業及製造業日漸發展 國內之職業正多 不必求諸遠方也、且中國重視海外各國之友誼、雅不欲以許數千工人離國外適之故、而使友誼因以受損、博士今日與波爾登博士及夫人午宴、晚應總督之請、宴於總督府、

▲海參崴大局仍未安定

路透社十日海參崴電　大局仍未安定、狄特里志斯將軍現圖不用干戈而得解決、

▲北交部發行鐵路支付券

東方社十日北京電　交通部於六月七日、以部令命京漢綏津浦三鐵路局、使用鐵路支付券、此支付券、全額爲八百萬元、額面爲五元十圓五十圓、爲顯日葉恭綽長交通時之計畫、此次支付券之分配法、爲京漢津浦各三百萬、京綏爲二百萬圓云、

▲北愛又有黨人縱火

路透社十日倫敦電　今日貝爾法斯特有黨人縱火焚燬商店四家。

▲亨堡港擴充商務

路透社十日亨堡電　亨堡港商務日盛、現擬大加擴張、需費萬三千八百萬馬克、

▲愛爾蘭會議仍無結果

路透社十日倫敦電　格里菲士氏今日先與邱吉爾氏及張伯倫氏會議、繼與喬治氏及邱吉爾氏在唐林街會商一小時、後乃休會至星期一日、

要聞

●昨日黎元洪頼顏至北京

▲宣告入京兩蒸電

黎元洪魚電、初不過一番做作、所以隔了一天、另有密電致各軍閥、十日又發兩蒸電、居然具顏入京、眞不知人間有羞恥事、兩電如左、

▲電一　各報館均鑒、魚電計達、頃接曹吳兩巡閱使齊督軍馮督軍田督軍閻督軍蕭督軍等先後來

院長陳讀先生留學東京醫科大學畢業後再事研究有年對於小兒之發熱下痢咳嗽具有專長本院創設至今八載

小兒科門老手

……於茲診治各症兒科居半數以上者職是故也育兒者其愼諸

西華德路八七號海甯醫院

電、均表贊同、曹吳兩使且於陽日通電、首勸實行爲各省倡、並齊督軍庚日通電、具見體國公忠、遺棄堅決、天心悔禍、元氣昭蘇、元洪憂患餘生、得聞福音、剝盡復亨、喜極以泣、當爲全國遺黎頓首拜賜、惟所慮軍隊改轄、權限歸併、陸部之放任既久、將校之欠餉數多、期以浹旬、勢多窒礙、羣龍無首、京輔蕩搖、再任懸延、或生劇變、伏念元洪退職已久、時過不遑、棟折榱崩、將壓是懼、縱長覆車之戒、忍懷忘世之心、魚電所陳、昌言干諱、亦實以癥結所在、寢饋難安、冀以噪音、仰回清聽、於私交爲稍戾、於公誼爲甚忠、乃者鑒其悃忱、矜其戇直、解兵釋甲、同然一辭、況夫相交以心、出語若不言堅於九鼎、片誠重於千鈞、寬復執久待之前言、貽叢生之後患、逆億之罪、待朋友爲不誠、操切之愆、謀國家爲不順、謹於本月十一日先行入都、暫行大總統職權、維持秩序、一面恢復國會、剋期齊集、當此議員陸續入京之日、即爲督軍從容解職之時、謹當矢此公誠、待其結束、謀身之私、所不敢出、對人之念、所不敢存、甚望力屏浪言、完成壯志、仗黃帝在天之靈、正式憑會開幕、現狀依然、他日解決總統問題、無論復任另選、元洪皆當力踐前誓、拱讓後賢、息壤有盟、蒼裘無恙、國人亦當憐此暮齒、放之海濱、不忍值國家浩刦之時、强論胥以俱盡也、掬誠奉告、諒荷鑒原、元洪蒸一、

▲電二 各報館均鑒、頃據各方以復電敦迫、並述國家危迫情形、誼無可卻、惟法律問題應由國會解釋、元洪謹於六月十一日早八時入都、暫行大總統職權、俟國會開會聽候解決、特此布聞、元洪蒸二、

▲十一日靦然進京情形
▲今日是苦是樂
▲曷回想五年前

東方通信社十一日北京電、黎元洪已於正午就假大總統任、內閣總理將任命顏惠慶、

當黎氏入京時、特於東火車站前特設甬道文城內外排列軍警、戒備頗嚴、月台上排列在京官儀仗兵等、殆無立錐地、午前十一時五分、特別列車到站、黎氏遂於數隊之軍樂隊奏樂聲中、前後擁多數之儀仗兵、由停車處出、立乘氣車往東廠胡同本邸、爲出迎而赴津之高恩洪等、亦以同車返京、沿途有多數之巡警戒備、官署及大商店等、多揭國旗以祝黎氏之入京云、

▲甘爲軍閥効忠之黎氏
（北京特約通信員 昭昭）
▲犬變而魚電反汗
▲已決定不日入京
▲陳哈兩派之分離
▲吳佩孚之計已中

豹變……犬變……小人有三變……總不及黎元洪之搖身一變、魚電何等鋒鑠、何等痛快、通國中所要說的、虧他說盡說絕、恭維他的、說他是『時中之聖』、誰知他是個『銀樣蠟鎗頭』呢、

魚電拍發之日、陳二庵心中異常痛快、以爲戰勝哈黨矣、因哈爲勸黎出山最力者、黎雖熱中、倘不及哈漢章熱中之甚、魚電大文章已宣布、吳秀才搔頭挖耳、大嘆弄殭、因之曹吳有一度之衝突、經不起左右公孫勝之流、大獻奇謀、先濟黎側、把陳哈二將硬硬分開、吳佩孚深以爲然、立刻調兵遣將、愚弄此木偶、逼他再發一電、中述魚電『過火』、黎氏言聽計從、所以七日有密電致各軍閥、同時曹吳贊成廢督裁兵之電亦到、大意是要『你先進京、我便廢督』、曹吳之言然、齊燮元之言亦然、因此推及於各武人未來之電亦莫不皆然、這麼一來、黎之進京必矣、然而竟變得如此之快、是豹、是犬、是小人、是君子、黎元洪素有自知之明、諒必有昭告世人之法、入京之期、有說還須妥協的、有說『國會喬遷之日、即元洪犬變之時』的、愚以爲至遲也不過三五日內事耳、聯類而及之天津議員先生、昨日（八日）在順直省議會開籌備會、擇定黃道良辰搬家、十一日籌備結束、十二日在北京象坊橋開解散紀念會（解散而有紀念、眞是奇聞）、即宣告成立、對於廣州上海及散之四方之議員、以爲旅費一發、便可動身、現正裝束待發、何王家襄吳景濂看事如是之易也、

代表吳佩孚在京之錢少卿、自奉敗以後、氣餒逼人、老徐之走、多半是錢先生遠師曹孟德、實行逼宮、六日黎元洪不肯入京、曹吳以爲大殭特殭、頗憤錢少卿逼宮太快、張敬輿亦知之於吳、吳乃決計撤他的任、照曹派之預定、逼黎入京之後、再命令舊議員組織總統選舉會、曹三爲副、再命令舊議員重翻舊案、提出六年六月十二解散爲非法、彈劾老黎、黎受不任、當然去職而曹三可以奪嫡、及黎不入京、曹派主張逕命令舉曹三爲臨時、由臨時變爲正式、不必曲曲折折、夜長夢多、此一計也、今則不成問題矣、吾人在京操此事業、新聞材料、日見其多、會將有黎宋卿訴苦情形、報道於讀者、所惜熱中之人、猶在昏瞶糊塗中耳、 九七

▲軍閥政客電報上捧場

▲陳光遠電

各報館均鑒、黎大總統魚電敬悉、愛國熱誠、救時至計、仁心毅力、神人所欽、莊誦廻環、一讚莫贊、竊謂時至今日、阽危已甚、非有聰强容智之明、愷惻諄誠之意、不能爲人民謀幸福、爲國家圖治安、以吾國之糾紛、民情之祈嚮、非廢督不足以鏟除內亂、非裁兵不足以理財源、此皆人人心理所欲言、友邦忠告所切望者、惟以利害所怵、事變相尋、或顧忌而不敢倡言、或因循而難求實效、今遇我大總統復位之先、若不急起相應、切實奉行、不惟負推戴之初心、亦何以副寰安之盛舉、應請黎大總統即日返京、早慰衆望、光遠請首先解職、敬表服從、現在贛省軍事未了、光遠一面尅日收束軍署各事、一面暫以個人名義維繫軍心、此爲尊重黎大總統宣言、首裁督軍、消弭內亂、安全國家起見、掬告國人、敬祈垂察、陳光遠叩蒸、

▲齊燮元電

各報館均鑒、民國肇亂、禍在權利、權利之爭、倡於軍閥、人心厭亂、久思裁兵、然國無議會、孰能代表人民、與中央政府爲一致之爭、謀安寧之福、茲值直奉罷兵、統一、恢復舊國會之聲、日盈於耳、誠以人民心理、企圖治安、大局未致㞞平、險象猶虞再現、猶幸東海退位、敝屣尊榮、有此極好時機、正宜恢復國會 藉續法系、黃陂舊爲元首、權利不私、敦請復位、於廢督裁兵諸事、必能貫徹主見、造福國民、非然者、別持異議、以護法爲名、陰行其爭擾權利之實、國事一日不能底定、即人民一日不能逸安、影響及於金融、竊恐破產之危、即爲本身計、尙希地方長吏及法定機關、一致發言、藉維國是、臨電迫切、企盼德音、南京燮元灰、

▲岑宮保電

天津黎□□鈞鑒、奉讀魚電、痛論禍國病源、力主廢督裁兵、垂涕而道、薄海同欽、復讀曹吳兩使虞陽電、田鴻兩督軍魚電、且以能否實行爲出處遲速之鵠、至誠而論、矢誠翊贊、爲天下倡、大義昭垂、令人感奮、年來政局紛歧、當國者不惜犧牲國家福利、取悅其所屬、而部屬之擁戴、亦視爲保障名位之報酬、上下交蒙、恬不爲怪、今鈞座首倡廢督裁兵、曹吳兩使、表示率從、始終以國家爲前提、而於私人名位、毫無顧戀、使天下之人、咸曉然於國家公義、擁戴者非以便一人一系之私圖、被擁戴者非以肆他人之慾望、而皆以天下爲公、定國家百年大計、風氣一轉、實以放民治之曙光、垂將來之明訓、精神所感、中外咸孚、血氣之倫、疇不激勸、督軍制之爲害、至今已極、綜歷年變亂之餘、舉國人士、惆心怵目、羣知不亟行廢止、微特無以弭亂、且或將以促亡、往歲浙江盧督軍倡議最先、西南亦有此主張、蓋時至今日、舉凡國家一切政權、上不在中央政府、下不在地方團體、悉被督軍支配、橫亘其間、有如病膈、國防軍隊事當局、有如贅疣、各省兵警財務民政、均仰督軍鼻息、省長尸位、淪爲屬員、習非成是、遂至積重難返、今欲廢除此制、頭緒多端、而亟須先行解決者有二、一中央最高軍事機關、須先改訂完善制度、從新組織、輔助統率、尤貴網羅得人、然後軍事中心移轉、中央威信乃能復立、其二、各省速定警察游擊隊制度、除正式國防陸軍嚴定兵額概歸中央直轄外、其餘一切軍隊、即移交省長管轄、暫改編警隊分布各縣、受縣知事指揮、令其能確保一省治安、以上兩事、係入手辦法、除舊布新、當循其序、故必先成立合法政府、然後可以廢除舊制、如先廢除舊制、方行組織合法政府、則廢除者、何所號令、被廢除者何所率從、今鈞座主張於前、各疆吏亦既次第倡率於後、已成爲元首疆吏協定之政綱、惟有籲請俯順輿情、速行復位、切實厲行、方今時局糾紛、乖離已久、橫議百出、乃事實之無可如何、必待舉國完全一致、而後就職、恐坐逸時機、中外危疑、必枝節橫生、更難收拾、況鈞座此次復位、實法律之所命、非一人之得失、廢督主張、又爲中外心理所期許、各省疆吏、靡然風從、以法律爲依歸、以正義爲號召、天下孰得而議之、至於成敗利鈍、豈所逆睹、即令全國未能一致、而法律正義、要能戰勝私慾强權、徵諸美國南北戰爭、主張放奴、南部諸邦、悉起反抗、惟林肯及其輔弼諸人、力主貫徹人道主義、一意孤行、不稍遷就、雖紛擾多年、而終獲勝利、完成統一、今鈞座與各疆吏之所爲、甯以異此、苟自信其無他、亦橫議之何恤、伏望洞察機宜、獨操乾斷、剋日入都、以奠國本、人民福利、實攸賴之、迫切陳詞、尙希諒察、岑春煊蒸印、

▲老黎逆耳之言

▲汪節山電

上海各報館均鑒、頃致保定吳子玉一電、其文曰徐世昌既以非法去職矣、黎元洪之復職、其不衷於法理、海內識時之彥法律專家、又已言之既明、且斷將軍何故必欲違法逆情、驅此長者、利作傀儡乎、將軍一戰勝皖、再戰勝奉、外人已以狄克推多目將軍矣、此次徐之被逼下野、將軍視爲革命行爲、則將軍自取之可也、舉以奉黎元洪或曹錕或其他之任何一人亦無不可、不然、必欲求當於法理、有濟於統一、則莫若承認孫文爲臨時總統、仍暫於南京行使職權、認舊國會爲臨時國會、專以完成憲法爲限、一面重行新選舉、於三個月內召集正式國會、選舉總統、果如此、則一切糾紛立解、統一立成、將軍不世之功業亦立現、倘竟爲少數陰謀政客所朦蔽、必欲利用黎氏爲傀儡、則所謂復法者、適成毀法、所期統一者、適召紛崩、天下後世其謂將軍何、不學無術、功敗垂成、竊爲將軍所不取、時亟勢迫、不容徊徊、爲功爲罪、何去何從、尙希當機立斷、示天下以大公、某亦國民、義難緘默、將軍果眞尊重約法主權在民之意、則區區之見幸垂察也等語、竊以中樞不可久懸、名器不可假借、正名定分、致治解紛、舍此別無他法、一得之愚、是否有當、願以質之海內宏達、汪節山叩庚、

▲胡石庵電

韶關大本營海陸軍大元帥各處處長、幷李協和汪精衛諸先生、廣州國會非常會議總統府各部總司令、粵桂滇黔川湘豐討賊軍各總司令軍長師旅長各省長、各團體各報館均鑒、石庵佳日致黎宋卿先生一電、文曰天津前大總統黎公鈞鑒、天佑中國、徐氏逃亡、通電紛紛、均向我公勸進、石庵不才、辱承知遇、當不能攀龍附鳳、巧作諛詞、然明知事不可爲、乃勉强附和以陷長者於不利、石庵不忍爲也、公之勳績、中外皆知、公之德行、無思不服、他人一致擁護、石庵又烏有異辭、不過石庵之意、謂公可爲總統、但爲之非其時、公非不足擁戴但擁戴公者非其人、始基不立、後患實多、民信不孚、反響立至、茲從法律事實雙方觀測、則知公之復職有不可者四、謹爲我公陳之、其一公之復職、當先決國會問題、國會未定、羣議分歧、武夫囂張、乃亦侈談法律、恢復舊會、遂成高調、然則舊會之召集、其以經濟調查局之議員爲有効乎、抑亦以廣東所補之議員爲有効乎、此一極難決之事也、其以六年解散之命令爲有效乎、抑亦以爲無效乎、此又一難決之事也、如以解散令爲有效、則今日又何能召集、如以解散令爲無效、則廣州之非常國會已經過恢復之手續矣、又何待今日之再爲召集、今之所謂召集者、不過經濟調查局之委員而已、資格已失、安有恢復之可言、此就國會問題言之、公之不可復職者一、其二公之復職、當自審本身問題、今之擁戴我公者、徒以公之去職爲武力所迫脅云爾、公之解散國會、亦爲武力所迫脅云爾、就人情論、國人誠可諒公、就法律論、公究難於自解、國會既因公而解散、公何能借國會以重來、此就公本身問題言之、不可復職者二、其三公之復職當研究南北問題、十年以來、戰爭相繼、南北分裂、各走極端、石庵職司言論、非敢偏於一方、徒視法律之從違以定用兵之曲直、北京襲專制之成規、爲官僚之淵藪、凡事叢脞法紀蕩然、或則帝制自爲、或則稱兵復辟、內有賣國之奸黨、外有干政之武人、不徒根本推翻、永無刷新之望、西南之北伐、非謂僅除徐世昌一人、即可以相率罷兵也、我武維揚、除惡務盡、並非反對我公、我公當能諒之、如必勉强就職、勢將討伐西南、以徐世昌之所不肯爲者、而公竟不免、天下後世其謂公何、此就南北問題言之不可復職者三、其四公之就職當揆度利害問題、武人用事、意氣自豪、爲所欲爲、毫無忌憚、今日則挾

●北伐攻贛軍戰情

▲韶關方面之捷報

民治通信社六月二日下午八時從軍記者韶關急電云、大本營接我軍左翼黃司令大偉報捷電稱、左翼軍已於世日（五月三十一日）攻克上猶縣城、遊擊隊於沁日（廿七）攻克甯都州、大本營接湘軍陳旅長嘉祐來電稱、已於五月宥日（廿六日）開始進攻贛西、

三日午後 時韶關電、我軍中路現向贛州前進、東日（一日）已開到贛州南面二十里之黃金灘、左翼黃司令攻克上猶後、已於冬日（二日）將司令部移至上猶縣城、我軍遊擊隊於宥日（五月廿六）佔領石城縣、

四日下午六時韶關電、大本營幕僚處支電布告、接中路聯絡員急電稱我軍巳攻下贛州、敵人紛紛潰退、我軍正乘勢向吉安追擊中、大本營接贛州教士及各方面報告、敵軍總指揮僞贛南鎮守使岳兆麟、業於五月三十日潛逃、袁州敵軍二十八日晚兵變大肆搶掠、不歸營者大半、建昌縣知事接我軍遊擊隊通告、即晚逃去、現由商會教育會公同維持地方、

●快起來驅逐害你們的仇人

讀孫大總統虞日的宣言，其酷愛和平思深慮遠安民救國的苦衷，躍然紙上，凡有血性的人民，看了斷沒有不感動流涕的。可是黎元洪竟等不得一時三刻，生怕別人搶去了那坐新華宮的交椅，趕忙搶進北京去，替徐世昌做全國千夫所指的目標。有這樣一個頂好的機會，黎元洪不曉得捉住，藉以挽贖從前的罪愆，以國民的資格，輔助孫大總統的誠意，來解決國是；偏偏要做北洋正統的替死鬼，這樣一來，中華民國的人民又要多經一番慘刦了。想當初黎氏把『三不』兩宣誓當做戲言 就演成復辟的變故，使國事紊亂不可收拾，貽人民以五六載塗炭的痛苦。現在又不顧人格，將三天以前的話完全取消，也不要那些巡閱督軍釋去兵柄待他於都門之下，他便自己反汗去坐新華宮，國人對於他能不深惡痛嫉麼？國會對於他，能不宣布罪狀麼？大總統對於他，能不下令討伐麼？直系擁了這個傀儡，一定驅他們虎狼之兵來抵抗義軍，和全國人民爲敵。我全國的同胞啊！孫大總統雖痛你們愛你們要救你們，而直系軍閥偏生要殺盡你們，偏生要害死你們，你們要牢記你的仇人，大家起來驅除啊！ （石）

人造自來血 效驗如何

人造自來血有補血强身之功服藥病愈者時有保證書見賜敝藥房曾錄登報端茲又得崇明鹽場知事公署劉令吾君之保證書於服自來血後之各種效驗言之特詳因亟錄登於左俟希公鑒

五洲大藥房主人大鑒敬啟者鄙人身體素來强健自民國三年及八年冬兩次大病均誤於庸醫幾傷殘生幸天祿未終得轉危爲安然從此氣血兩虧百病叢生骨瘦如柴友人咸嗤余爲病夫矣今春遊幕崇川該地濱臨大海濕氣頗重六月間忽患瘧疾又兼兩足浮腫調治將及一月始告痊愈而精神疲倦身體衰弱較前尤甚回憶曩年曾服（貴藥房之自來血頗見功效七月適因事赴滬當向 貴藥房購得二瓶詎知服罄瓶即立見奇效自後連服兩瓶則功效大著茲已服罄半打現仍日日照服謹將服自來血後所見特徵略舉數端以爲確證

（一）鄙人素常每餐食飯半碗自服自來血一星期後飯量驟增近來每餐兩碗半

（二）鄙人係近視眼往往晚間修脚割破脚趾見所出之血爲淡紅色服自來血後前日修脚時偶爾不愼將脚趾割破血流如注則其色鮮紅

（三）鄙人自連年大病後調理未能復元故形容消瘦面色萎黃自服自來血後面色已轉紅潤與前判若兩人

餘如精神不振頭暈目眩以及心悸耳鳴腰痛等症均已消除於無形鄙人親友之有疾病者因鄙人購服自來血竟能轉弱爲强皆紛紛購服近接各友來函均稱服後頗見功效足見 貴藥房所製人造自來血功效偉大誠却病延年濟世强種之妙藥也謹具數行以鳴謝悃再希將此函登諸報端俾四萬萬同胞之同病者有所問津焉專肅敬頌 仁安 雉皋今吾劉之徽鞠躬

附告 人造自來血 大瓶二元 小瓶一元二角

上海五洲大藥房敬啓

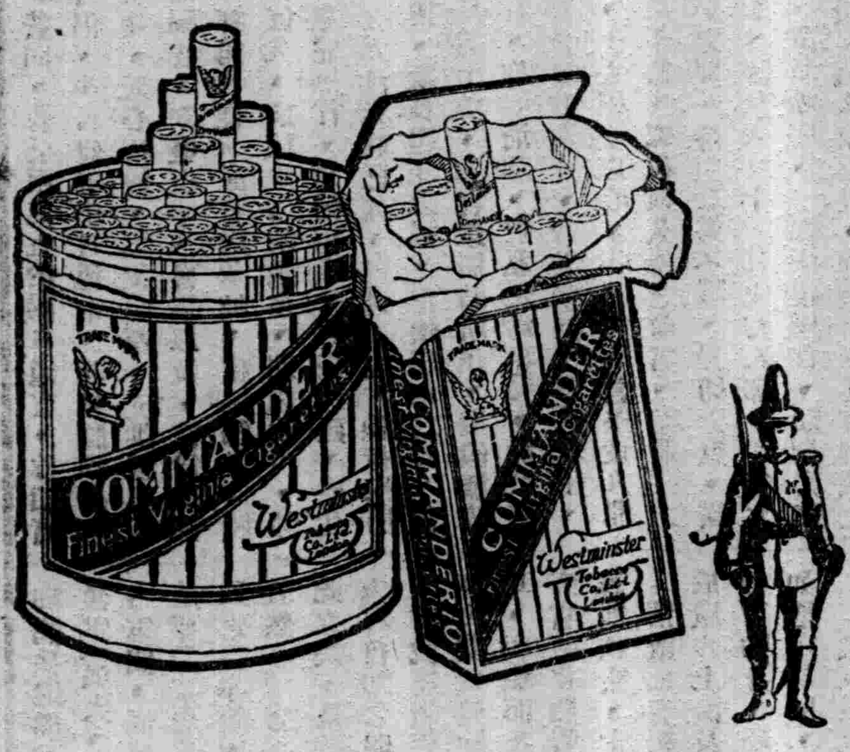

倫敦惠斯民烟公司

在英國製造

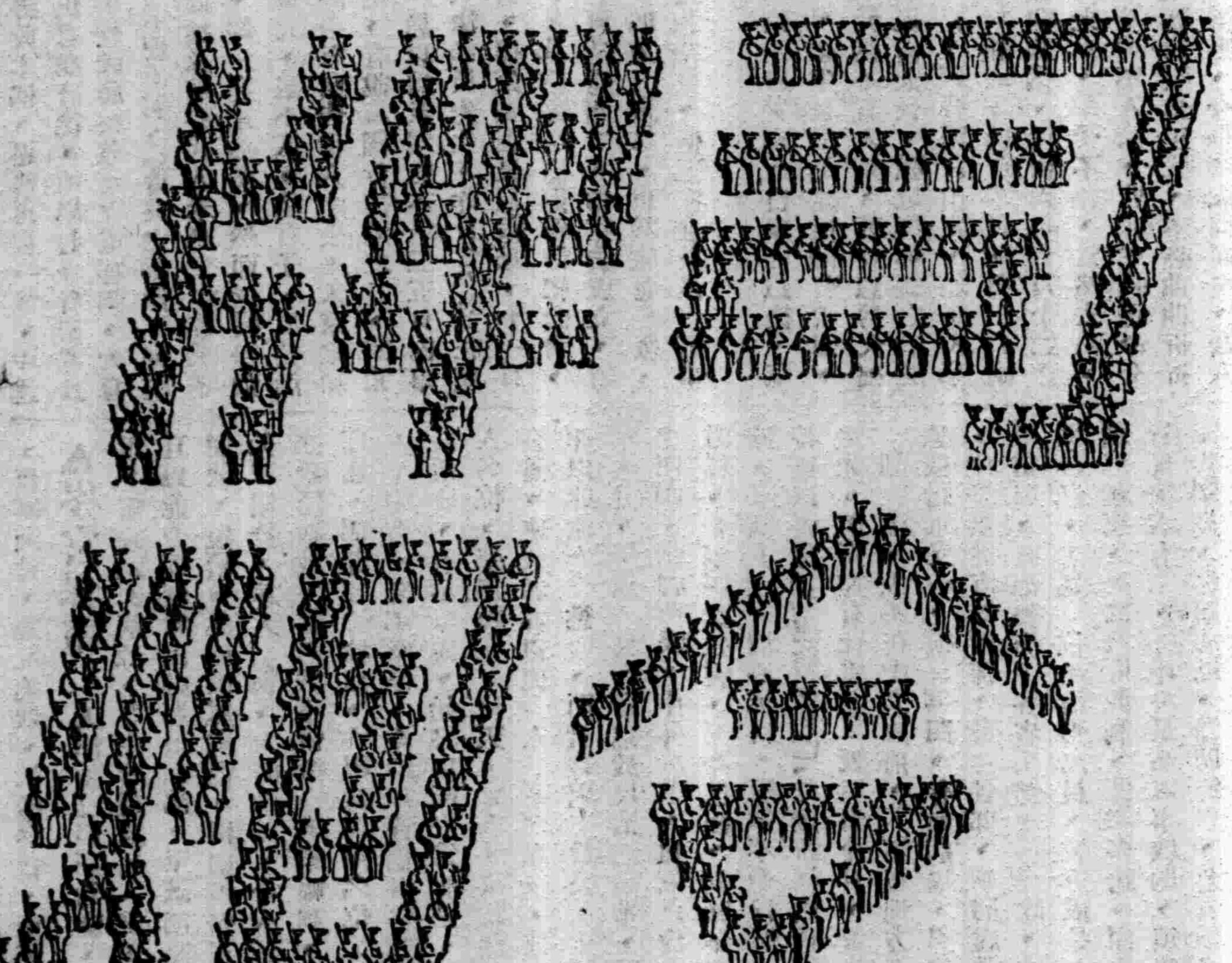

寧波翔熊軟席廠

墊子枕席　拖鞋凉鞋

上海總發行所　法界大馬路紫來街北首

各埠洋廣貨號均有出售

內務部　農商部　批准

飛鶴商標

家家四季常備

我們中國良藥

紅丹

那種煤火烟毒傳染各症口中臭氣就没有了

上海白克路宏道藥行發行

聯泰印刷有限公司遷移廣告

本公司近來營業發達原有北山西路地址不敷應用擇定天后宮橋北堍天潼路四百六十二號改建新廠大加擴充刻已裝修完竣擇定陽歷五月廿二號（即陰歷四月廿六日禮拜一）遷至新廠照常交易倘蒙賜顧無不竭誠招待特此佈聞

聯泰印刷有限公司經理余喬笙謹啟

唯一國貨

合時飾品

雙妹老牌花露水

質料優美製法完善洗面沐浴最合衛生乃夏令之良品也

價目　大號四角正〇二號二角半　三號一角半〇四號一角正

總發行上海南京路　棋盤街交通路　南京下關　杭州太平坊

廣生行啟

雙妹老牌爽身香粉

價目　球盒五角　一磅六角　半磅三角　紙包一角

高等國貨

金馬牌香煙

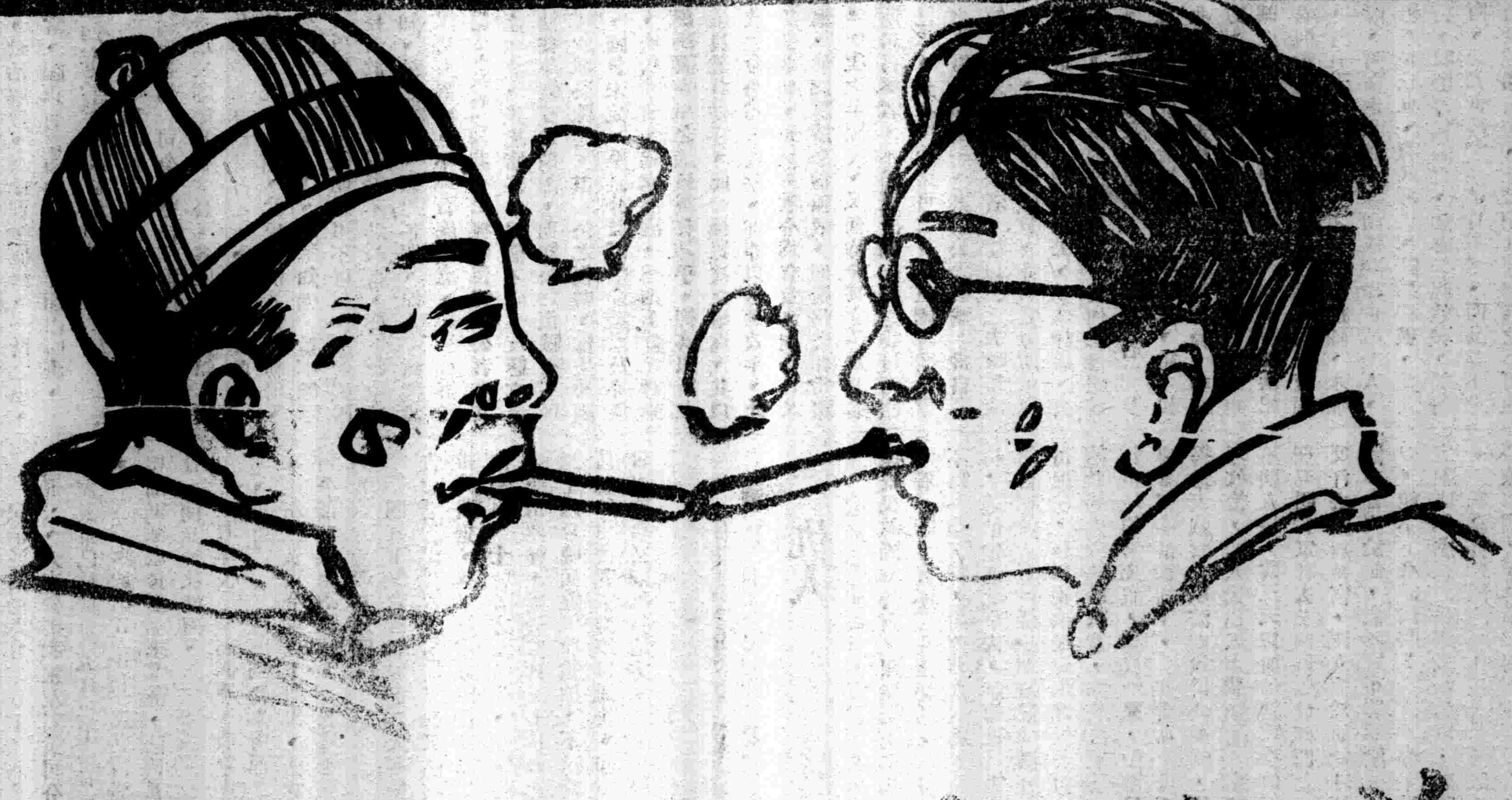

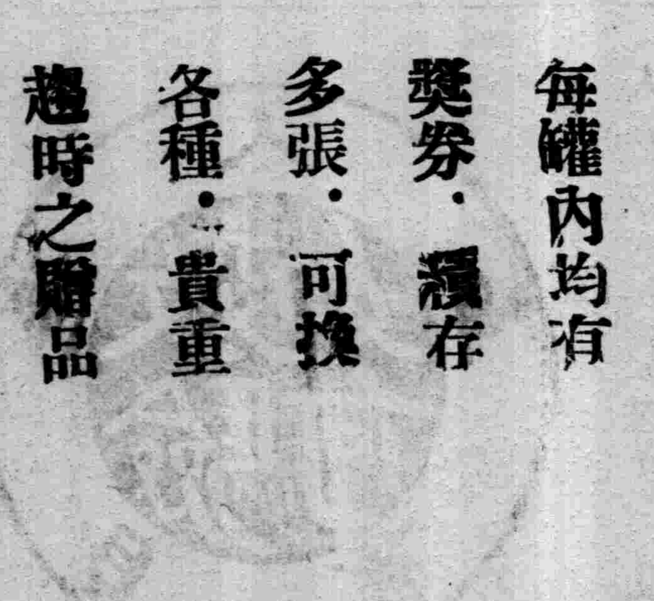

英雄所見略同

你吸的是什麼烟？

我吸的乃是金馬牌香烟！

請問你咧？

我吸的也是金馬牌，

英雄所見畧同！

哈哈哈哈！！！

每罐內均有獎券，積存多張，可換各種，貴重趣時之贈品

中國南洋兄弟烟草公司

天韻樓（永安花園）

天氣一天熱似一天○諸君們必定要尋一塊清靜的地方○乘乘風涼才好○但是乘風涼最好的地方那一處呢○自然脫不了天韻樓○天韻樓地方又高又爽○佈置又幽雅○近來把內容更大大的刷新一番○髦兒戲又新添了許多名角○影戲且開映一套新長片○叫做金鋼鑽○諸君們化了角半洋鈿○既乘了風涼○又看了許多遊藝○眞何樂而不爲呢○

新愛倫影戲院

在英界海寧路

禮拜一至禮拜三夜開演兩部長片

勇猛打武長片　神勇孝女　第一二三集六大本

印度大盜　第十九集十大本結局

禮拜三日（日）戲　瞎眼睛　五六集　四大本

最新笑片四大本

時和

河南路拋球場一百廿一號

只此一家　並無分出

洋裝金銀首飾老號

本號創設多年祇此一家並無分支別店亦向無派人在外兜售等事所售翡翠珠寶鑽石首飾及一切大小金銀器皿爲社會所歡迎物美價廉無煩自明近年復發明白金製作其精緻晶瑩足與舶來品相比並蒙各界稱許信用益彰然本主人敢其精益求精以此自勝乎外格不以營利爲目的以爲各界光顧一律歡迎老幼不欺詭滑不幹

上海英租界河南路一百念一號時和洋裝首飾老號主人謹啓

廣東趙同春堂

著名丸藥老舖

勝寶女金丹

本堂創製勝寶女金丹數十餘年遐邇知名凡女界無論沾染各種疾病均能奏效提速爲最效驗者調經種子經痛白帶最爲上之品萬應萬靈其丹具有益於婦女八也其丸常治婦人氣血虛弱身體黃瘦鬱氣思慮經水不調或前或後赤白帶下胎漏血崩常患小產臨經腹痛經水紫黑癥瘕痞塊閉經成病久不受孕及胎前產後一切婦人百疾均見效驗

價目　每盒大洋一元　雙料每料八元

應時最靈驗之各種丸散畧列於左倘蒙善士購施格外克己函購即寄

辟瘟氣丸　八寶紅靈丹　諸葛行軍散　小兒回春丹　靈寶如意丹　辟香臥龍丹　神效白痧散　人馬平安散　急救痧藥水

霍香正氣丸　急救喉症散　時症通關散　萬應如意油　正玉樹神油　自飯薄荷油　急救時症丸　萬應午時茶　萬應甘露茶

總發行上海河南路老巡捕房對門廣東趙同春堂老藥局

中國精益眼鏡公司

農商部註冊國寶展覽會特獎

萬國博覽會特獎　銀牌　華洋物品研究會特獎金牌

謹防假冒

總公司　上海英大馬路泥城橋東

分公司　北京　天津　濟南　漢口　長沙　香港　廣州　杭州

本公司爲中國首創發明自製各種料器鏡片之第一家自出品以來頗承各界研究口精美即西洋各國光學專家亦稱爲國貨之新製品○無二

蓋非特驗目配光運機磨片量面裝架種種專門技術爲惠顧諸君所目睹即自製金銀各式鏡架亦無一不精益求精力求新異固不敢以不對光之鏡片損人目光亦安肯以不眞實之偽貨自損名譽茲將本公司諸特色再佈於下（一）電光驗目室及磨片各機坊可領客參觀以表新姿（二）本公司係美國畢業光學專家所組織故不論遠近斜正散聚各光凡東西洋專家所能造者本公司無不照造照配（三）光片既係定製同然既配光定貨後極遲至一星期亦必出貨（四）本公司所製中國眞金架色用已換（五）本公司爲便利購客起見特於自製金銀各架外添備西洋刷線及夾金兩種亦能按照各人面部裝配

電話三千八百九十五號

楚石函面授花柳專科招生

科目　專授以六零六汁射法及白濁注射法下疳梅毒魚口横痃淋病治療

學費　函授三元　面授六元　速成十元

期限　函授三月　面授二月　速成面商

詳章　函索附郵票二分即寄

附告　本院專治花柳皮膚各科門診每次一元法界南陽橋北首入濟醫院院長王楚石啓

天蟾舞台

天蟾舞台十七夜特煩演藝泰斗藝員著名拿手傑作

價目　包廂一元　頭等八角　正廳一元　二等二角　正廳八角

張藥芬　池水驛

張宏四　郎母

劉聲探

陸俊鑫　春

吳豔香　書

王彩霞　園

郝長林　龍頭拾

姜壽臣　忠孝全

姜妙香　轅門斬子

德仁趾

小翠花　貴妃醉酒

楊小樓　霸王

梅蘭芳　別姬

王鳳卿

王長林

丹桂第一台

丹桂第一台五月十七夜戲　七點半演

新排四本好戲

包公出世　狸貓換太子

價目　特別包廂七角　頭等正廳五角　上層包廂三角　二等正廳三角　三等統售二角

各界請早

乾坤大劇場（日戲）

乾坤大劇場五月十七日戲大廉價

湯桂芳　討魚稅

小翠　文章會

陸乾江　烏盆計

富仙舫　望兒樓

小客串　武家坡

侯雲峯　飛义陣

李人俊

小活猴

陳善甫　唐秋桂　文昭關

蕭湘雲　李鳳蓮　孟姜女

價　登樓二角　樓下一角

乾坤大劇場（夜戲）

乾坤大劇場五月十七夜戲

陸乾江　黃金台

景玉探親家

汪峯　（小三）

陳碧雲　葬花

潘麻水　淹七軍

湘雲七子　壽星

雲長　寶蟾送酒

張少泉　戲迷傳

秀文　降

李杜林　瓦崗

英人俊　雲

李德福　雲

張雲峯　囊

侯菊鎖

粉花　荷花三

喜彩鳳

文艷　少娘子

金梅

親王扁

小禿

價目　三月樓角　二包廂角　特別三正廳角　頭等二正廳角　二等一角　一律大洋

新舞台

新舞台五月十七夜戲

價目　二等二角　頭等四角　特廳七角　特廳八角　月樓一元

倪金利

李小山

劉漢森

曹甫臣

邱治雲

夏月潤

許奎官

趙文連

趙君玉

周鳳文

夏月珊

夏月華

汪優游

鍾鳳林

趙君甫

劉漢臣

王九林

濟公活佛　九本十

大舞台

大舞台五月十七夜起特別大減價

孫少堂

陳嘉璘

李于

李瑞亭

振廷

孟小趙

小如

帆泉

毛韻珂

最優等文武老生　小達子

賈璧雲

姚俊卿

劉慧琴

應寶蓮

張桂芬

得聚　沈萬山　會本　盆

價　特別花樓八角　優等官廳六角　二等　正廳四角　三層包廂二角

共舞台

法界共舞台五月十七夜戲

張菊芬　湖蕩

小香

林紅樹森

台小孟七　蘭

男露春

女劉松亭

傅蘭

曹春

李寶義

小孟桂芳　七全

小香紅

露蘭春

四郎探母　回令

小月紅

竹翠茹

陳彩霞

湖船　嫦娥奔月　薛禮嘆月　中秋賞月

電話二千五百十七號

浴衣

名　BATH ROBE

根據學理知沐浴與健康關係之密切因亦以分給信用美深爲國人所歡迎本公司所製浴衣蓋必不可缺者無論男女不分寒暑日必沐浴而保重衛生前後去水濕也本公司製浴衣以釋惠贈親友故購備此浴衣品必需品除自用外並以分給幸今又添織新品多種花色美備尤適男女青年之審美觀念並特備有廉價浴衣以期普及凡我同胞惠顧請速

並門售部　上海四川路橋北堍A十六號

電話北一〇三六二

許所　南京路轉角勞合路四百二十一號

時間　上午十至十二點　下午三至五點

美國醫學博士　劉尊植

內務部化驗農商部註冊

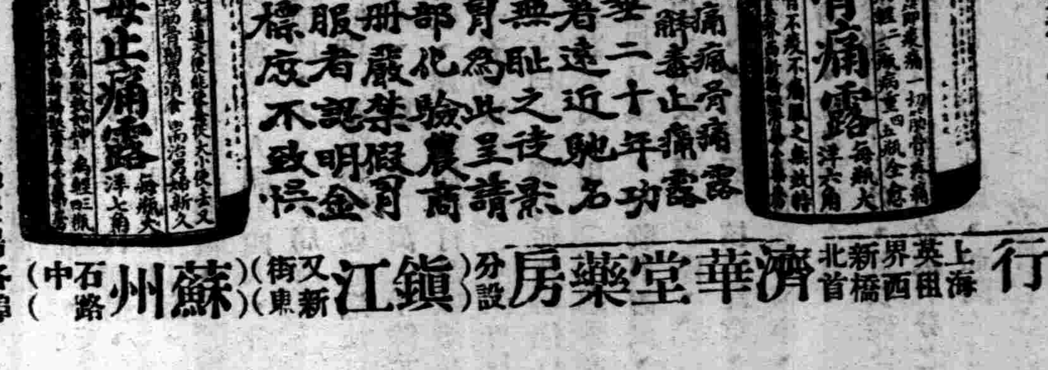

凡患梅毒小便破爛○包頭危險疳瘡○魚口便毒横痃○婦女大瘡○肛門痔瘡○瘰癧膿腫○潰爛○梅結毒頂穿鼻塌毒氣上升咽喉疼痛○梅毒入骨四肢瘋癱○膿水淋漓痛苦難熬百治無效○及久不收口外科一切疑難惡毒瘡瘍立能解毒止痛消腫生肌收口全愈　服此露　束手無策者

凡患風濕骨痛骨節疼痛○手足麻木○腳膝疼痛不能行動○肩背骨痛不得抬起舉動○濕氣入筋骨疼痛○痛至身不能翻轉○手不能持物○寒濕四肢不能屈伸○或半身不遂筋骨疼痛內吃藥酒湯藥無功外用針灸百治無效者服此露立能止痛舒筋四肢行動如常

衷製解毒止痛露　衷製痛瘋骨痛露

衷製痛瘋骨痛露解毒止痛露行世二十年近來風行卓著遠馳名功效茲因無恥之徒假冒爲此特請財政部內務部註冊化驗農商部嚴立商標服者認明金雞商標庶不致誤

總發行　上海英租界新橋北首濟華堂藥房

分設　鎮江（新東街）　蘇州（石路中）

各埠均有寄售

三星實業工廠

上海總發行所開設北四川路中三六六號

商部註冊

電光牌毛巾之五大特色

（一）塞漏卮　原料各物純用本國

（二）裨衛生　質地柔軟毛絨棉密既能潤膚又可拭垢

（三）便餽贈　裝璜美麗紅檔鮮艷光彩奪目

（四）貨物美　織用電機較舶來品色澤潔白

（五）價值廉　志在愛國不牟厚利但求振興實業過爽不及滌用新法

禁止假冒

廠設上海閘北實山路

留心！留心！！留心！！！

真正老牌燕窩杏仁霜

本公司開辦十有餘年不惜重資採辦上等官燕華北大板杏仁配用消痰聖品製成霜精清香味甘不寒不燥功能除痰止咳養顏潤肺無不神效如常食之則固本調元尤爲擅長此霜早蒙各界稱許故銷售日暢尚有止咳杏仁露雞蓉伊府麵各色菓子露以及其他佳品不及詳載均爲衛生之要品近有無恥奸商假冒本牌希圖射利殊於惠顧者大有妨碍爲此敬告各界食本牌珍品者務必認明七星牛頭商標庶不致誤

上海利華食品公司胡子傑披露

本埠各南貨茶食廣號東丸藥號均有經售

萬源昌義記珠號

光緒元年創設……五十餘年……珍珠寶石……特別優價……迎之至

上海中華銀行廣告

凡儲蓄起見……銀兩百兩以上或洋百元以上者得領用支票

各界賜顧無任歡迎

經理江少峯　副經理姚德馨　同啓

▲五月三十日攻克南康

韶關通信云、我軍中路於三十日拂曉猛攻南康縣屬之小南山、與敵激戰半日、始佔領之小南山爲南康最高之地、距城三十里許、遂於是晚四時克復南康縣城、胡旅長思舜佔領南康之捷報錄左、

萬火急　韶州大總統鈞鑒(餘銜略)昨早號電、諒邀鈞覽、逆敵雖强、器械雖銳、但經我軍南安痛擊、靑龍血戰、敵胆已寒、復經節節追擊、敵勢不支、逐漸潰退、我旅已於卅一號午刻佔南康縣城、當地人民深痛敵軍燒殺姦淫、簞食壺漿以迎義師、以我軍之奮勇、加民心之歸附、盡殲逆敵、甚易事耳、除派隊窮追痛擊外、謹電奉聞、滇軍第二混成旅旅長胡思舜叩卅一戌印、

▲五月二十八日佔領崇義

韶關通信云、大本營頃接左翼軍黃大偉司令之戰事詳報云、該部於五月廿五日佔領大庾之內良、廿六日佔領崇義之杰都、於廿七日分兵向九牛灘官田下關密溪沙村鉛廠一帶搜索前進、敵軍聞風向崇義城退却、念八晨黃司令親率大隊分三路圍攻、高山峻嶺、師行困難、詎敵軍士無鬥志、將崇義城大肆焚掠、紛向上猶方面潰退、左翼軍先頭部隊於廿八晚先進崇義城、維持秩序、俘虜百餘人、獲套筒步槍百餘桿、七生五砲彈二十餘顆、黃司令於翌晨亦卽率隊進城、大受政學紳商各界之歡迎、燃放炮竹數時不絕、司令部設縣署、崇義縣知事經黃司令委大庾縣人禹向甫充任、已於廿九日佈告視事矣、査敵軍退却時、沿途遺棄軍需物品甚多、其未能退出之兵、徒手者四散覓食、有槍者到處搶掠、黃司令一面派兵搜索、一面布告收撫、潰兵紛紛繳械投降、現已收編百餘人、幷從優犒給恩餉一月、其潰退之敵、尙有步兵四營砲兵一營、現尙以一營扼守上猶縣屬之茶瓶坳、阻止左翼軍之前進、黃司令已分飭所部奇正並用、分向上猶撲進云、(按黃司令發函時尙未攻克上猶)、

▲六月一日攻克上猶

韶關通信云、我軍中路與左翼協同圍攻上猶縣屬之高峰山、敵人頑强抵抗、我軍左翼增加步隊一團、敵勢不支、已於三十日午後四時佔領該山、是役奪獲步槍三百餘枝、山砲數門、子彈輜重無算云、

中路丘佐唐攻克上猶戰報云、韶州孫大總統鈞鑒、(餘銜略)五月廿九日午前九時三十分、與粵軍第一路同時佔領崇義、本月一日拂曉唐部第二四營已克復上猶、敵人向贛州塘江口方面退却、佐唐現督率所部正在追擊云、第敵人多不戰自潰、聞風先遁、嗣後軍情容再續報、謹此電呈鈞鑒、贛軍第一混成旅別動支隊支隊長丘佐唐叩東印、

●大元帥犒獎前敵將士

韶關通信云、昨大元帥以前敵各將士迭著奇勛、特去電嘉獎云、南雄許軍長朱總司令彭總司令梁師長李司令轉各旅團營長、我軍既定南安新城、遂克信豐崇義、足徵將帥指揮若定、士卒有勇知方、捷報傳來、良用嘉慰、敵本烏合、懾於義師聲威、一再棄險潰退、全贛肅淸在指顧間、希卽乘勝直追、早奏膚功、諸將士沐雨櫛風、爲國勞苦、至深廑念、併望傳諭慰勞、大元帥世印、

又電前敵各將領云、急、始興李總長南雄許軍長朱總司令彭總司令梁師長李司令仁化黃司令並轉各旅團營長均鑒、我軍出發之初、卽已伸討賊之義於天下、故攻贛數日、迭克名城、蓋仁者之師、所向無敵、然實由諸將士忠於主義、勇於犧牲、而亦由各軍長官本革命之精神有以成其運用之妙、夫改造國家之責任、惟文與諸君能負荷之、亦惟文與諸君爲能相與有成、願我師徒交相勸勉、茲派大本營參軍黃實副官賓鎭遠前來犒勞、定於明日啓程、用嘉轉戰之功、以示廑念之意、孫文東印、

幷訓令大本營參軍黃實副官賓鎭遠云、爲令遵事、我軍此次攻贛、不旬日而佔領名城要隘多處、各軍將士備極勞苦、立功甚多、本大元帥深用嘉念、茲派該參軍副官遄往前方犒勞、使諸將士咸喻本大元帥之意、除電令各軍長官知照外、合行令仰該參軍副官遵照切切此令、　二日

●交涉中之澳案

▲粵當局提出三條件　粵函云、澳門政府此次縱容葡兵、慘殺華人、死傷至百數十人以上、實爲我國空前之奇恥大辱、聞當局已向葡領提出辦法三欵、(一)要求葡政府撤退澳門非洲兵、(二)賠償此次被殺華人之損失、(三)澳門嗣後永禁烟賭、上列三欵、非達到目的不止、

▲外交後援會議決案　五日國民外交後援會爲葡案交涉、召集各界社團代表假東園開會、討論進行方法、是日到會者二百餘人、工界居多、其議案如次、(一)由主席陳炳生演說、並請各代表設法援救澳門之華僑脫離難境、(二)議後援會組織之方法、內容職員六十人、分科辦事、(三)議卽日設立澳門難民招待所、由各代表先舉出十八辦理、以招待逃出澳門之難民、(四)擇定設置招待所之地點於新洲或金星門等處、由職員部調查決定、(五)議分函全市社團舉出代表來會辦事、(六)由職員部妥議善法、刊刻緣簿勸募捐欵、以爲招待難民一切經費之用、以上六條皆通過、卽日進行云、學界亦組織後援會、定於六月十一日(星期日)午十二時、在敏校開會討論云、

▲各界援助逃難僑民　粵中各界派委代表數人接濟逃難僑民、三日夕該會舉到該代表等報告、略謂代表等於二日一時携帶銀毛二千元乘慶捷巡艦赴香山、是晚十一時抵石岐、十二時到縣議員俱樂部、晤見議員、及總工會諸君、知澳門有難工人三萬餘人、缺乏火食、灣仔有難民八千餘人、(以後或有增加)工人居多數、六月一日已杜絕糧消息、遂由石岐接濟米石數千斤、澳門目下尙可自行出入、惟不得携帶物件、街上滿佈軍隊、動輒殺人、各食水糧食已斷絕入澳、每日有數百人往港、有千數百人來石岐、代表等當卽議決議案如下、(一)購辦米石一百担、租船艇拖往灣仔、以資接濟、(二)通函石岐各團體、請召集國民大會、以爲後援、

●黃昭榮宣布林俊廷罪狀

▲假託自治擾害鄉邦　五日

廣西警衛軍第一路司令黃昭榮通電云、特急、韶州孫大總統鈞鑒、(餘銜略)廣西改造、甫及週年、元氣未復、乃逆黨林俊廷等勾結土匪、擄……生殘害、今復乘粵軍撤防、藉名自治、到處倡亂、旬日之間、糜爛已遍、其破壞民治殃民之罪、罄竹難書、凡屬桂人、所當共討、乃有一般無識之徒、美其自治之名、中其害而不悟、或意圖搗亂、轉利用以惑人、不知自去夏驅除陸閥改造功成、廣西一切政權、均係桂人主握、大難初平、百端待理、休養生息、正在此時、該逆等如果確愛鄉邦、自應息影林泉、靜觀治化、或出而贊襄擘畫、福我桑梓、乃賊性未除、頻爲梗阻、勾匪肆擾、毒我生民、直以個人權利之私、破壞全省治安、以爲愛自治者、固如是耶、若果以此爲自治、紛紛擾擾、以鬭僭竊、某甲聚千百土匪亂民、據一方而爲一軍、曰自治軍總司令、曰軍長、曰司令、某乙亦然、試問長此糾紛、我廣西百萬生靈、何所託命、禍亂寧有窮期、昭榮一念及桂局變亂紛乘、既痛恨該逆匪假託名義、擾害不休、復深慮無知者之茹毒、而甘認賊作父、故明正其罪、喚醒同胞、伏乞元首暨總座迅發弔民除暴之師、完前此援桂自治之志、幷望各同胞一致聲討、邦人君子、共持正論、則全桂幸甚、大局幸甚、廣西警衛軍第一司令黃昭榮、統領鄒勛梁耀宗同叩、冬印、　六日

●解決川局之軍事會議

▲川中將領之表示

新四川通信云、川省自總司令兼省長劉湘向軍實審查會各代表表示堅決辭職之意以後、審查會方面、遂向川中各軍將領發出馬電、請求各軍將領依照去年協定之川軍公約、規定時期、選擇地點、速開軍事會議、以謀解決川局之辦法、復於漾日通電、催促各軍表示意旨、關於此事、川軍第三師師長鄧錫侯、已於五月二十六日抵成都、與省中各將領交換意見、共謀一致之主張、各方亦復函電交馳、贊同軍實審查會之意見、就中如三師長鄧錫侯之儉電云、馬電奉悉、總座辭職、現經貴會挽留、仍前堅執、負責無人、隱憂滋大、自應速開會議、以謀解決、尊電主張、弟極贊同、惟地點時期須俟各軍擬定云云、邊防軍總司令賴心輝之勘電云、馬儉兩電、奉悉、此次劉總節通電辭職、雖僅個人去就、實關川局安危、承示責勸交股、炳蕤志決、瞻言來日、憂切杞人、此間各將領以茲事重大、刻正協商善後、俟得辦法、卽行電達淸聽、藉集衆思、以慰遠系云云、三軍長劉成勛之敬電云、馬電敬悉、今日川事、非甫公留任不足以維現狀而免糾紛、尙冀公等就近詳陳利害、再爲挽留、得請乃已、同人皆本愛護桑梓之心、竭誠請命、以一去而陷川局不可收拾之場、甫公之明、決不出此、至於開會以解決各項問題、此則心理之所同、僕敢不竭力贊成云云、二十二師長唐廷牧之勘電云、漾電奉悉、總節決志掛冠、已成莫挽之勢、籌維善後、自是當務之急、承示速開軍士會議、冀解糾紛各節、牧忝屬鄉人、頃已向同舟熟商共濟之策、期於共致和平、故未敢自外云云、據此可知各軍對於開軍事會議、頗表贊同、並正在交換意見中、則解決川局之軍事會議、不日或有實現之希望、至會議地點、有擬在資中之說、以此地處成渝之間、頗爲適中、又聞軍長楊森、師長余際唐潘文華陳國棟、旅長劉炳勳劉文輝等、對軍實審查會之馬漾各電、亦均有覆電、但主仍挽總司令兼省長劉湘留任云、　六月一日

●山東省議會大演武劇

▲文武打當場出彩

▲張公制鱗傷遍體

魯函云、八日省議會開第五次常舉大會、記者鑒於已往及現在各種現象、早已知其不能成功、然並未料其在議場中大演武劇也、是早自十鐘起、至下午二時止、檢閱簽到簿僅到三角派議員六十五名、彼等見於上次情形、所有一切手續內已籌備妥當、至選舉議長等等、亦均於其親信書劃一鶴、惟六十五名並不足法定人數、於是張三要去邀李四、王五要去拉李六、正在議論之間、不意未簽到的天壇議員蜂擁而至、口稱六月一日的籌備會、未經大多數通過、不能認爲有效、三角派議員方欲答言、彼卽舉其手中所持的司的克、亂打亂戳、其好熱鬧者、並將場中之棹椅、如旋風般的亂舞、跑的快的或能免打、走的慢的則頭靑臉腫、惟此次主張開會最力的乃張公制氏、故天壇議員一面打、一面找、孰料冤家路窄、恰巧碰個滿懷、於是如長蛇式的文明棍、照着張氏身上亂打、賊社議員見首領吃苦、亦以棹椅手杖報之、乒乒乓乓、直打了一點多鐘之久、張公制鱗傷遍體、陳議員(天壇派)腳上出彩、惟仍未見個你勝我負、幸魯仲連出而勸收場、閉三角一會後、卽在賊社俱樂部召集會議、討論結果、(一)赴督署見督軍、(二)法庭起訴、(三)宣布天壇議員擾亂會場之罪狀、議畢、張公制卽趨赴督署陳述苦狀、至天壇方面亦議有辦法數條、(一)通告各界、聲明六月一日之籌備會爲少數議員之意見、不能認爲有效、(二)向法庭控訴三角議員、請自行免職、應按照現行犯治罪云、

又大東日報號外云、省議會原定於本日下午十鐘開會選舉議長、官派議員因人數過少、大勢已去、遂出其卑劣手段、先雇流氓二百餘人、預備搗亂、本日十二時、地方派議員到會者已達六十八人、業足法定人數、正在商酌開會之際、突然有議員萬光煒孫鴻賓李象晉李汝枚徐實田等、率領土棍王某羅某等、及所雇流氓百數十人、由議場西門闖入會場、不由分說、卽將棹椅推翻、肆口謾罵、繼以手杖、橫施毆打、議員多數受傷、前議長張公制受傷尤重、三區巡警署長穆某率警兵四十餘人、不但不知維持秩序、反暗助流氓毆打議員、一時議場秩序大亂、將來如何結果、尙不可知云、　十日

●田中玉漠視山東河務

▲河工局長憤而辭職

▲治河經費積欠不發

濟南函云、田中玉對於河務、素不重視、以致宮家決口河患滋大、近大汛將屆、所有一切經費工餉、概無着落、田猶坐視不理、上游河工局長王炳壿、已憤而再請辭職、茲將其原呈誌下、呈爲工危欵絀、力難支撐、再請辭職、以讓才能、而重防事、竊炳壿前以上游工險欵絀、棉力弗勝等情、於上年四月間呈請辭職、未蒙核准、本年四月重申前請、今已多日、未奉指令、自維實深惶恐、查黃河爲東省大患、於鄉邦利害關係至巨、炳壿服務桑梓、保衛父老、無異保衛身家、地方義務、何忍言辭、計自民國六年任事以來、迄今五載、勉强支撐、幸無隕越、乃庫欵支絀、日甚一日、堤工失修、年甚一年、所有秋冲毀壞情形歷經有案、今春估修土工及應添楷石椿繩各科、已經造冊呈明鈞局、現在南二營土工、僅壹派修路一處、椿料僅購一百垛、北一營土工、僅壹派老紙房一處、其餘土工及應添料物、均因欵絀未辦、營餉積欠六七個月、並兵將成餓莩、甚於災民之待賑、轉瞬大汛卽屆、既無預儲之料、又無可用之兵、倘有貽誤、禍及萬民、將何以答鈞憲之知遇、又何以慰父老之厚望、且炳壿係霑化縣人、霑化地西一游、現淪澤底、蕩析離居、慘不忍聞、若仍束手尸位、勢必以身所受者、再使上游人民受之、不惟不敢當此重咎、於心亦復何忍、擬委總務股長李世祿暫代職務、理合具文呈請、核准辭職、另委幹員接替、以重工防、無任感悚待命之至、謹呈、　八日

●湖南第二師改編辦法

▲張輝瓚仍回警廳原任

▲唐榮陽改任第四旅長

湖南第二師第四旅旅長、前因鄒序彬辭職、改委張輝瓚署任、致內部發生暗潮、現張旅長因病辭職、總部會議結果發表八道命令、(一)第二師第四旅長張輝瓚、辭職照准、着仍回警務處長原任、(二)第八混成旅全部、着改爲第二師第四旅、第八混成旅名義、着卽取消、(三)第十六團第一二兩營、歸第一師編制、第三營及補充營、歸第二師編制、(四)第九團第三營、着併編第十團、仍以第十團名義、編入第一師、(五)第九團第一二兩營、仍歸第二師編制、(六)唐榮陽改任爲第二師第四旅旅長、(七)鄒旅長序彬、另有任用、(八)王團長鉞、劉團長世濤、着免本職、同時總部指令魯師長云、呈悉、據稱該師第四旅旅長張輝瓚、因舊疾忽發、懇准辭職等情、查該旅長矢志護法事著勳勞、本總司令深資倚畀、故特調任該師第四旅長、原期共濟艱難、茲據所陳各節、核亦屬實情、自應准予解職、仍回警務處長原任、以資整頓、查該處爲全省水陸警察樞紐、關係至爲重大、應卽責成該處長、切實辦理、以竟全功、而收實効、仰卽轉行知照、此令、此項問題、可算完全解決矣、　七日

●鄂財廳熱心替軍閥籌餉

▲請派專員會辦漢口警捐

鄂財政廳因陸軍第二十五師軍餉、改歸鄂發、欵無可出、請派專員、會辦漢口警捐、期得盈收、其章程(一)會辦漢口警捐、係以淸查短匿、核實抽收爲主旨、其各項捐率照舊、(二)會辦漢口警捐、由廳委派專員一人調查四人、會同漢口警捐局原派司巡征收、不另設立局所、(三)所派委員會同收捐、除湖北全省警務處造送漢口警捐局十一年預算表列、額數一十三萬七千餘元、按月撥定、如有盈收、應由警局按月悉數撥交委員解廳、專充第二十五師軍費、(四)所派專員、由廳刊給關防一顆、文曰財政廳特派會辦漢口警捐、調閱從前文卷票冊及其他一切收捐證據、並有協同監督指揮局原派收捐司巡之權、(五)警局逐日經收捐數、應分送所委核閱蓋章、(六)警局各項警捐、經所派調查、查有短匿情事、警局、有會同廳派專員、立卽處理之責、(七)廳派該員會辦、如能於警捐額征以外、盈收鉅欵者、一年期滿、得由該委員、呈請以盈數百分之二、提給調查及在事員司、以示鼓勵、如調查員司、有串弊分肥情弊、應由該委員、立卽請呈究、如扶同徇隱、一經查覺、或被人訐發屬實、卽將該委員撤懲、(一)廳派專員薪費、每月一百二十串、(二)調查四人、每人每月三十六串、均由警捐盈收項下坐支、照章開解、(三)此項章程、奉令核准之日實行、如有未盡事宜、得由廳隨時修正、呈候核奪、　八日

●皖人熱烈的裁兵運動

▲第三次籌備會議

轟轟烈烈之國民裁兵大會、已由商會教育會等四法團、籌議兩次、設籌備處於省教育會、九日請蕪湖財政審查會所舉之裁兵請願五代表、幷本城各報新聞記者開談話會、教育會委員寶谷生爲臨時主席、報告開會宗旨、請大家討論、民治報館凌鏡蓀演說云、報紙對於裁兵、當然盡力鼓吹、惟個人對於裁兵一事、而出以請願、則爲不敢贊同者、現在北京方面、已陷於無政府地位、卽令政府組織成立、所下裁兵命令、能否有效、則仍爲疑問、吾皖如要裁兵、非全省三千萬人羣策羣力不可、卽有請願之形式、亦當與本省司兵權者接洽、若往北京、誠恐於事無濟也、次由阮仲勉演說、略謂此次蕪湖財政審查會審查結果、以裁兵爲必要之事、故舉出五代表爲裁兵之請願、彌其一也、既無能力、又欠精神、此次數千里而爲裁兵請願之大事、恐亦難生効力、今彌年雖不大、然已近八十矣、此次遠涉風霜、性命之能保與否、尙不得而知、然爲裁兵奔走而死、雖死亦値得、「大鼓掌」尙望諸君組織大會、以爲後盾、倘大會再不生効力、惟有合三千萬之力、以與武人奮鬥矣、阮君演說畢、有汪鏡人等相繼發言、對於裁兵之事、多所討論、於是決定鼓吹之事、由言論界任之、籌備之事、由四法團任之、遂搖鈴散會、　九日

●日本加籐新內閣出現

▲十一日拜受大命

▲閣員已在選定中

▲政友會可望援助

▲憲政會勢將反對

東方通信社十一日東京至急電報、加籐海相於今晨十一時二十分、訪松方侯爵、應允後繼內閣之組織、

加籐男爵於今日午後一時半參內、拜受組閣之大命、

加籐男爵、自拜受大命退下後、立刻從事於閣員之選定、有數名於暗中似已有了解、閣員中黨外大臣之內田大木山梨之三氏、料必留任無大誤、至其他數氏、則由貴族院方面選任之、故閣員全部之決定、當能特別速卽畢事、明日或見親任式亦不可知、而政友會之對於新內閣、雖未必入閣、然必援助可無論、反之如憲政會則必極力反對之、正午已開代議士會決議自己鄭重將事、或至卽刻開始打破變態內閣之國民的運動、亦不可知、至國民黨總理犬養氏、則據稱因政黨之如何、再徐決善否云、

●歐洲重造之國際銀團

▲熱那亞會議中英國提出

▲已得四國贊同德亦加入

▲最初資本定四千萬鎊

世界新聞社云、熱那亞會議中、當由英國提議組織一國際銀團以救　歐洲經濟狀況之計畫、今熱那亞之經濟、議已告一段落、此國際銀團計畫則仍在進行中、茲將美國經濟界名人非蘭克樊

欲購……請注……

華福製帽造扣有限公司

本公司機製各種呢帽草帽旗牌國貨呢帽式樣新穎質地精良……長城牌螺鈿扣實美光潤久已膾炙人口毋待贅述如蒙賜顧請認明商標庶不致誤地址上海虹口狄思威路中邢家宅路……

德立浦氏所述此計劃之內容及經過紀之如左、

熱那亞會議之經濟部曾討論英國提出之一種計畫、擬組織一大國際銀公司、爲救濟歐洲經濟之機關、英國財政家及政治家對於此策、十分重視、彼等信此後十年間經濟界力量將爲歐洲各國政府政治上之重大元素、而此計畫足以贊助東歐各國之經濟發展、尤足以開發俄國、故於國際政治上尤有重大關係、

依英國之計畫、擬根據英國法律、組一國際公司、主席及書記長、均以英人充之、他國則各依其本國法律組一國家公司、比利時荷蘭挪威瑞典皆已採取此議、法國猶豫未決、德國可望合作、美國或亦願加入、各國國家公司之資本總額、定四千萬鎊、英認四百萬鎊、比德約合認四百萬鎊、各中立國各自酌認、英比兩國政府願爲此項資本擔保、

各國國家公司所集資本、當以百分之一、投諸國際母公司之股票、各國家公司擔任僅與母公司合作、不單獨有所經營、前記之資本額、爲數似屬有限、但此不過全部計畫之推輪、以後關於所經營之每一重要事業、擬分別各組新公司、此等新公司之股票、半由各國國家公司擔認、半向公衆募集、各公司之管理處、政府不派代表加入、但股票歸政府担保、故此計畫乃在政府卵翼之下、

公司對於凡個人能發起經營之事、概不過問、其所注意者、爲大規模之事業、如中歐之重造及各種鐵路建設計畫、皆爲其主要活動範圍、關於此等大工作所需用之製造品、歸參加此計畫之各國勻攤供給、

發起此計畫者灼見此舉可以左右東歐各國政府之行動、其勢力絕偉、殆較武力尤過之、彼等信美國勢不能不加入、美國果須加入者、應組織一國家公司、以等於英金四百萬磅之美金數額爲資本、(依目下匯率約美金一千八百萬元)其中百分之十歸國際母公司、其全額則母公司無論何時決定處置時、亦須聽其支配云、

●蘇俄新刑律與司法改良

華俄通信社消息、頃接莫斯科函、稱全俄中央執行委員會討論規定刑律時、司法委員會長布柔一多、謂革命初起時、人人希望毀棄舊法律、人人慶祝革命萬歲、現在已到毀棄舊法律之時期、吾人應努力將舊法律之因習的弊病完全破除、

至於將來刑事訴訟應採如何方式、討論時頗爲審慎周到、最高法庭裁判長報告俄羅斯現在司法情形甚詳、謂吾人此屆爲改良司法之初步、現俄國有兩種法庭、一爲人民訴訟法庭、一爲革命非常裁判所、日後將由永久的法律機關替代此種暫時的法律機關、設立人民訴訟法庭、人民裁判會議、及最高法庭等機關職行全國法律事件、

克熾蘭柯說明新俄法律訴訟方式與他國不同之特點、即在其法庭視原告被告爲平等、兩造皆爲證明案件之人物、在新法庭未設立前、各省執行委員會有緩施爲革命裁判所所判決之罪犯之執行權、以各犯在將來最高法庭有上訴之機會、而現在之革命裁判所行將改爲人民訴訟法庭云云、（六月十七日）

●柯南道爾與鬼談話紀

▲在美國心靈學院開降鬼會
▲著名女巫泊來的奴氏降臨

世界新聞社云、英小說家柯南道爾爵士在美國宣傳有鬼之說、幷擬試驗與鬼談話、以證其言、前已經本社報告、茲得紐約續訊、爵士於上月十九日晚間在紐約西第五十七街四十號門牌美國心靈學院實行與鬼交談、被召而來之鬼、爲於三年前逝世之世界著名女巫歐靈披亞泊來的奴Eusapia Palladino、同與鬼交談者、並有該學院書記卡林頓博士、在場者有爵士夫人及學院學員若干人、茲將當時設備與談話情形詳記如次、

此降鬼會事前一切設備、由卡林頓博士布置、以一小室爲會場、牆上徧蒙黑色之布、室有三門、皆嚴扃、門上亦以黑布幕之、室中燃一紅玻璃燈、燈光暗淡、一壁有龕、龕內置一小桌、桌上置小銅鈴一、羯鼓一、小兒玩具風琴一、龕前以黑布爲帷、帷外設長桌、桌之一端與帷相抵、屆時召一意大利人少年術士名尼諾皮考拉羅者、令於帷外背帷傍桌而坐、爵士等十餘人環立帷外桌之四周、各以手指抵桌、乃共低聲唱『基督軍士前進』『上帝近汝』之歌、復以留聲機奏『愛桂馬里』(Ave Maria)之曲、俄而長桌忽顫動、現斜之勢、前後動盪歷數秒鐘、意大利術士漸入失魂狀態、面色慘白、柯南道爾爵士驗其脈搏、靜細而緩、卡林頓博士取銅絲縛術士之兩足於椅、復縛其兩手、乃連椅移置幕後龕內、突聞幕內發呻吟聲、繼以大聲噴嚏、未幾聞意大利語低呼云『愛達、愛達、』此蓋死者一親戚之名也、俄而幕內風起、幕被吹向外飄展、幕外之桌大震、爵士夫婦皆覺有冷氣直冲其手、卡林頓博士謂此乃鬼來之先導、凡開降鬼會無不如此、時龕內又作金類物擊觸聲、繼以磨擦之微聲、未幾淒厲之聲突起、似哭似嘯、衆皆毛戴、此聲作後、默然數秒鐘、忽帷內桌上之羯鼓從帷之裂縫中飛出、墮於帷外桌上、而龕內之鈴聲風琴聲同時並作、既而又有物飛出、則術士之束腰革帶也、革帶之後、硬領隨之、硬領之後、則小桌亦翻滾而出、即聞術士呼云「泊來的奴、泊來的奴在此、彼在此、彼將示其手、示其面、」語音漸漸幽微、至是泊來的奴之鬼乃自發言云、『我向以召鬼爲事、今乃自以鬼來矣、』卡林頓博士問云、『汝爲泊來的奴夫人乎』、鬼答曰『然』、其聲幽細、柯南道爾爵士曰、『鬼力今漸强盛、泊來的奴吾等皆愛汝、爲汝之友、願爲汝助、汝其勿悲』、卡林頓云、『吾等得與汝重逢、甚喜、汝向能致成奇異之現象、今晚望汝爲吾輩之助、』鬼曰『吾願爲之、』但泊來的奴始終未肯顯現其面目與手、黑幕旋又被風吹起、爵士等以手壓之、自是鬼聲不再作、蓋已去矣、爵士與卡林頓入幕後、見術士方徐徐從睡眠狀態中醒轉云、

快信

▲杭州

▲麗水第十一師校學生、因校長錢秣陵、無故撤換教員、不肯上課、該縣知事、苦勸無效、省署已令休業、

▲省署昨委前江西樂縣知事朱錫康、(前督軍朱瑞之叔)爲木署諮議、

▲教育廳長夏敬觀辭職、繼任人物、以袁容叟呼聲最高、

▲衆議員項某、爲國會制憲問題、由京來杭、與盧督接洽一切、

▲陸軍第四師長陳樂山、昨乘夜車因公赴滬、（梅十一）

▲南京

▲省議會連日開預算審查會、定十二日開大會、

▲金陵道尹蔡寶善呈兩長、遵令嚴禁各路鄉鎮頑童向滬甯火車拋擲磚石、遵即咨行所屬沿滬甯鐵路路綫之江甯句容丹徒各縣遵照辦理、

▲省署昨日牌示、署如臯縣知事劉式謨飭赴吳江縣本任、所遺如臯一缺、以現署吳江縣知事周靄調署、

▲蘇常鎮守使朱熙、水警廳長趙會鵬、駐鎮第十九師長楊春普、前因公來省、昨均稟辭回防、

▲北農部以我國產絲最富、惟統計十年輸出外洋大爲減色、現規定三項辦法、令實業廳切實舉辦、(一)各產區域設立查驗所、(二)各口岸設立交易所、(三)仿效外洋絲業提倡改良、

▲部咨省署、本年暑假後、飭省能增設學校若干、望省令敎育安議具復、

▲中華職業敎育社暨中華農學會定七月四日至七日在濟南開會討論全國農業上一切重大問題、陶知行鄒秉文昨赴濟南先事籌備、

▲白米每担已漲至十四元、聞因各屬議員紳董辦賑米爲名、私運出境、現値青黃不接、尙有米荒之勢、

▲濟南衛生協會敦請江蘇昆虫局長吳偉士演講逐蚊驅蠅各法、以資借鏡、吳博士已昨日乘車赴濟、

▲暨南學校建築新校舍、齊督捐助三萬元、

▲新委鎮江第六中學校長劉永翔、昨謁省廳稟辭赴鎮接事、（醒十一日）

來件

●葡萄牙人背約侵畧我國土殺戮我國民擬廢約收回澳門意見書

（北京大學校史學系主任朱希祖建議）

葡萄牙人自清光緒十三年與吾國締結條約以來、常不遵守約章、侵畧我國土、殺戮我國民、剝奪我主權、蔑視我人種、暴橫無道、至今日而尤烈、此而可忍孰不可忍、我國民宜舉起驅除、以完我疆土、保我民命、茲將宣布葡人之罪惡、收回澳門之理由一一陳述、以告我國人、

（一）葡人割據澳門之略史

歐洲人與吾國通商者、首由葡萄牙、而割據吾國土地者、亦首由葡萄牙、葡萄牙殖民政策、素以武斷主義海盜行爲馳名於世界、所至之處、首以傳教導其先路、不成則繼之以武力、此殆爲彼國人之信條、讀近世史者類能知之、當十五紀時、惟西班牙與葡萄牙、稱雄於海上、其時羅馬法皇、至兩分世界之海、西以與西班牙、東以與葡萄牙、故葡萄牙得以首先經略東洋、以印度之臥亞爲根據、廣拓殖民之地、其足跡所至、先據海岸樞要之處、築城堡而建街市、漸次侵入內地、以故印度沿岸馬來半島及其附近諸島、皆爲其所侵佔、至十六世紀之初、遂以此法施之吾國、明正德十二年、葡萄牙船始至上川島、許其互市、其後漸行推廣、凡廣東福建浙江三省沿海之處皆有彼居留地、上川之外、如電白澳門福州泉州、甯波鎮海貿易均極盛、惟其專恃武力、行如海盜、所至之地、築城置砲、儼同佔據、漸次侵奪、居民之地、剽掠財物、虜掠婦女、亂暴之極、遂招居民之惡感、羣起驅逐、如嘉靖二十四年甯波之變、生者逃竄無餘、至嘉靖三十六年、葡人在吾國經商之地、惟餘浪白澳一區而已、乃納賄於澳中官吏、請於阿媽港之荒島、即今之澳門半島、建小屋以曬船貨、及爲保藏之用、竟得官吏之允許、萬歷元年、吾國官吏就半島狹處築城、使其出入必由此路、以防其爲非、當時居民咸懷不平、欲驅逐之爲快、卒以大吏受賄不果、自是以後、葡人歲納地租、自清道光二十九年以前、皆完納於香山縣、鴉片戰爭以後、吾國威權墜失、葡人自此不納租金、且屢求澳門永居管理權於吾政府、迄未允許、光緒十三年與訂通商條約、其第二款、允彼永居管理澳門、第三款未經吾國允許、則彼國不得將澳門讓與他國、於是澳門始爲葡萄牙所割據、光緒二十八年與葡人修改條約、復許以澳門至廣州鐵路建築權、此葡萄牙割據澳門經過之略史也、

（二）葡人背約侵畧我國土節略

葡人自得澳門半島永居管理權後、一再侵佔、殆數倍其原有之地、(原租地)澳門半島圍牆以內、(舊佔地)關閘以內、(新佔地)潭仔、過路環等、(欲佔地)關閘以北直達前山澳西對岸灣子銀坑各處及對面山島大小橫琴二島等、

光緒二十八年、中葡修改條約時、葡人要求澳門之西對面山一島、及澳門西南小橫琴大橫琴二島、爲澳門屬地、丈量界址、爲葡國永居管理、外務部駁以中國沿海島嶼、向例屬於府廳州縣、從無此島屬於彼島之事、祇能就澳門現管界址、照約勘定、不得於界之外另有屬地、嚴詞拒之、宣統元年、葡人要求以澳門全島內河全口潭仔過路環青洲各島及其水面、全歸管轄、拒之、宣統二年、葡領干涉粵省設魚苗局於灣仔、拒之、同年葡於常洲山海面設水砲、又於大小橫琴抽收地鈔、又派兵輪捕匪、我國派兵止之、宣統三年、葡派輪船率衆壞香山縣民在澳門關閘平行綫以北所築沙田圍基、同年五月、葡强九澳角主納稅阻之、又於雞頸山東北濬河並佔海權、阻之、民國八年、葡人復築青洲堤防、抗議無效、派兵阻之、夫土地爲立國之要素、條約爲結鄰之信券、澳門半島圍牆以內、條約上許其永居管理、其餘各地、皆不在條約許之內、明爲吾國領土、葡人違背條約、侵我國土、有舊佔、有新佔、有欲佔、屢次興工侵我行政、或濬海、或築堤、或徵稅、鯨吞蠶食、貪得無厭、遑其所欲、不盡得吾國土地不止、此葡人背約侵略我國土之大略也、(未完)

時評二

●黎元洪靦顏登台

黎元洪發了一個主張廢督數千言洋洋大文的魚電、推測時局的人、以爲黎氏索價既然這樣高、必不肯輕意登台。其實證之黎氏以往言行、早知魚電的話靠不住。果然黎氏現在竟食言上台了。

向督軍談廢督、誰不說是笑話、黎氏雖然忠厚、未嘗不知事實上絕對做不到。魚電的用意不過藉此迎合國民心理、博得勸進的聲浪高點、作登台地步。以曹吳方說「謹遵台命」就喜極以泣、忙忙進京。

廢督是不是幾個電報的應和、就算達到目的「白河明月」、已經食言、還要說甚麼「拱讓後賢」、「息壤有盟」。黎氏能夠靦顏說得出、我們眞替他難過。（霞）

品海牌香烟

全球風行

駐華英美烟公司
有限英國公司
總理

正威藥房

臌脹藥

有如此妙藥可以無憂
如若動刀性命必休

臌脹無憂丹

定價

購法

總發行所　上海……正威藥房

救女子之……

杜靜仙　欲保生命者……

上海南京路雲南路口中華照相館

彝李響文

地方新聞

經濟壓迫作賊賣女 （北京）

北京工專學生某君。日間在寓所假寐。一類似讀書人者突進。將其桌上書籍用報紙包好。携之欲去。某君起阻之　詰其何來。帶書何往　彼局促無以自容。奪門欲逃。適掌櫃聞聲趕到。呼巡警來。巡警見其長衣帶眼鏡。狀貌並非下流之人。初亦未遽加逮捕。僅問其姓氏。何緣爲此下流事。彼自云名傳名增春　旅卞人。現充某小學敎員。迫於貧而爲此。巡警見其已自己承認。遂翻臉令其自去繫褲之帶。代作法繩。縛其臂一同至區云。又平則門外營房住戶文質如。旗籍人。近因生計艱難。一家數口無法生活。日昨竟將六歲幼女賣與他人。價洋三十元。臨行之時　骨肉分離。闔家痛哭　聞之令人酸鼻。（九日）

魯官廳籌設市政機關 （濟南）

山東華洋義振會。與路政局會修之曹州至濟寧。清河至周村兩汽車路。工程將次告竣。兩埠商業日臻繁盛。亟應設立市政機關。提倡埠內一切事務。尅省政府正函商義振會。並飭路政局酌定是項計畫云。（九日）

京漢局罷工之結果 （漢口）

京漢局會計處罷工。經局長繼賢於昨日通令申明。裁員以閒職冗員爲限。凡在路勤慎奉公者。斷無議裁之理　並由局令公布。凡罷工員司。限六月三日一律到處照常服務。否則查辦不貸云云。該處員司奉局長電令。己於三日恢復辦公　惟有少數員司。倘堅持罷工主張。茲將該局電令錄下。（一）局電會計處。此次本局奉令裁員係專對於閒散名目。及冗濫不職人員。加以裁汰。藉資整飭。而節虛糜。其在局在路。勤慎奉公。夙稱得力之員。倘界方般。斷無議裁之理。萬勿爲人煽惑。輕聽浮言。無事自擾。致荒職務。是爲至要。合亟電傳。一體知悉。管理局篠。（二）局令。此次該處員司同人。擅停辦公。業將爲首之錢萬青等十六員先後撤差在案。其餘各員。從旁附和。難免非受人脅迫　其情不無可原。茲特限於本日內。即六月三日。一律到局　照常服務。自當弗追既往。以示寬大。倘仍逾限不到。貽誤要公。是爲有心破壞。咎由自取。本局長爲尊重路務起見。定當逐一查明。嚴加懲處。決不寬貸。合亟令仰該處轉飭各員司一體遵照此令。（八日）

籌賑會規定築路價值 （長沙）

長沙華洋籌賑會　饒伯師。現擬以沙石將潭寶路完全築好。中寬十六英尺。兩旁砌石。以備小車通行。合平頂寬三尺。故特依此標準　規定價額於下。（一）極低之地塡平。不及一尺者。每華里洋九十二元。一尺者一百七十元。二尺者二百九十元。三尺者四百一十元。四尺者五百三十元。五尺者七百元。六尺者九百元。（二）塡挖平均。以四英尺計算。每華里須洋五百元以上。沙石蓋面。每華里估洋千元。再加工程司監督等費。約五百元。每華里共須洋二千元。（六日）

縣知事之查勘圩工 （蕪湖）

蕪湖縣知事余詠南君。於昨晨往萬春圩。履勘缺口工程。并往西南鄉各處。查勘圩工。約三四日始能回城云。

六中風潮將告結束 （鎮江）

鎮江省立第六中學校。於三月二十日發生反對校長蔣酒曾風潮。並由省改委徐則寬接充該校長各節。已經迭誌本報。茲悉該校學生自改委校長後。即經推派代表赴寬歡迎　惟徐本任高師職務　對於六中校長。並不願就。加以六中學生又有一部份反對。更不肯勉爲其難。乃設詞辭謝。學生代表遂又向敎育廳請求另委。以維校務。現敎廳已改委劉永翔爲該校校長。不日將來鎮就職。定期上課。昨日該校學生盧開生仲靜思王義遠董玉樹等四人因省令已將開除。現新校長既擬來校　伊等爲保全人格起見。自不能在校容留。特招集校中全體學生開會。宣告離校。首由盧開生演說。略謂蔣酒曾不堪長斯校。故吾等爲諸君請命。不幸身罹此禍。今既失學生資格。何堪再留。願諸君潔身自好。靜候新校長到校。吾等已決計他去云云。當時各生頗爲感動。並有某生等主張竟可解散。不願作負義之人。官廳一日不收回開除成命。伊等一日不上課云云　不知該校能否從此結束也。（仁十一日）

婦女身懷子彈何爲 （鎮江）

鎮江車站稽查處稽查。於昨日（十日）之四等南京車中。查獲年約四十餘歲婦人李周氏。身帶子彈十七排。詢其帶往何處。則驚懼不知所措。已由軍警兩稽查處。會同押解至城內十九師司令部研訊矣。（仁十一日）

臨海知事束縛輿論 （台州）

臨海縣知事自奉省令把覺非旬刊社檢查封禁後。并發出布告云。查以文書及報紙等類煽惑他人犯罪者　新刑律定有專條。雖報紙言論許以自由。而妨害治安出版法。亦有科罪之規定。乃近有一種印刷品。名曰覺非旬刊。察其言論全係煽惑他人犯罪之語。雖此種狂妄謬說。稍有知識者必不被其誘惑。深恐一般無業游民。及外來匪類。乘機鼓盪　遺害地方非淺。爲此除澈底根究。並一面飭警嚴密查禁外。合行布告仰闔邑人民知悉。嗣後如有前項妨害文書報紙。向各店印刷或發行者。准即將來件及其一併扣留。報告就近兵警拿解到案。訊明實在。着給賞洋二十元。倘或容隱不報。則是有意附亂。一經查出。定干嚴處云云。該縣有識者見此布告。均極憤怒云。

水警長違法收陋規 （紹興）

駐紮紹興龍王塘之水上警察第二隊第三號巡船巡長馬富春。籍隸北方。人皆呼之爲馬老爺。生性陰險。品行不端。種種劣跡。不勝枚舉。自到差以來。一味在外敲詐。恐嚇鄉民。對於巡務置諸腦後。種種酷辣手段。駭人聽聞。茲聞該巡長馬某。每於晚間一點鐘時。在都泗門頭守候鄉民船只。手提巨燈。任意勒索名爲抽捐。以塡慾壑　稍不遂意。大肆咆哮。留探輪只　鄉民畏之如虎。莫敢與抗。只得唯命是從。以致鄉民怨聲載道。敢怒而不敢言。現復加意勒索。苦無伸訴之門。近由各小販集議。僉謂被其剝削。實堪痛恨。自即日起。一概不願奉敬。萬一仍施故技。當別籌對付方法云云。（十日）

預告增價　士禮居叢書預約

原書影印　影印大册與木版無二難同置一室能辨別新舊料半價白元預約五十元先收廿五元連史定價七十二元預約三十六元先收八元郵費一元上收等半共三印五十部上現今售出共印十餘部等連史今售出二百五十部理購預約從速遲恐不及准預約期展陰歷五月底截止後發售料半月七十元連十元准陰歷六月底出版

拜經樓叢書預約

海甯吳騫校刻本處搜羅數十年共有難得罕見祕本最多三十種計四十八册白紙影印定價廿八元預約收足十四元元郵費八角預約展期陰歷五月底止准陰歷七月底出版

守山閣叢書預約

金山錢熙祚校刻白十種外珠塵別錄廿八種白紙影印計百八十册定價百四十元預約七十元先收三十五元郵費三元預約十五元止准陰歷六月底出版陰歷十一月底

影印津逮秘書廉價預約

廣山毛子晉校刻五集百四十五種部筆記野史詩話書題跋及經史子集無美不備用上等白紙精印裝古閱本二萬頁二百册價六百元預約八十元先收四十元郵費三元第一期出書月底出版陰歷十一月廉見故此價普及准預約定書底止◎約以八月樣本函索即寄上……（以下細字）月山房彙刻……百川學海……法帖……第五期書目出版……閱附郵票三分◎預約外埠各大書局省有寄售

上海四馬路西首同興里口博古齋書莊

解放畫報

第十八期出版

本期材料、非常豐富較前數期加增三十餘頁、特載銜接上期、分長批評、兩萬餘字、一次登完、內容複雜、極有研究之價值、要目列下

畫目

作何感想
片面的貞操
完成人格的要素
無戀愛之婚姻
金錢萬惡
這也是女子的生活？（一）（二）
傀儡登場
各趨極端
舊社會的權衡
性慾自由不是解放
張英穀女士小影及水彩畫鉛筆畫
務本女學生刺繡成績（三）（四）
小說畫七幅
科學畫三幅

張光宇　胡鏡蓉　張光宇　胡鏡蓉　曾少宇　胡鏡蓉　胡鏡蓉　席儒心

文目

本報革新預告
特載　封內容複雜的信（續）　周劍雲
▲十個月前之回顧 ▲突如其來之一封書 ▲得一碩士學位之留美學生 ▲受高等教育之女子 ▲另一 ▲情書像片戀愛離婚再嫁 ▲關於此致曾女子 ▲基督教與牧師 ▲基督教與婦女 ▲淫慾與貞操 ▲所得之教訓
報告與道德
誰有罪惡？
討論　我底家庭工業談　顧夢西
忠潮　美民族所具的品質（續）　孫錫麒譯
新聞（七篇從目略）
常識　物理常識（八）　顧肖夫
詩　新社雜詩　黃懺白
美的世界　朱亮人
春晚的美　笠飲冰
自然的美　沈千
他們的思想　畢聿新
月光的嘆聲
談戲　改造的研究（十二）　楊塵因
小說　母親的教育　梁杏如
光明和黑暗　陳桂安
聲浪　管際安
自由室　徐余藻
不幸的學生與師娘　魚亞我
通信　女工的環境問題　汪頌閣
一個讀書者贊成美術書的理由　朱裕壁
劍雲　雲容

每月一册●每册大洋二角●定價全年十二册二元●寄費每册半分●各國加二倍●郵票代現作九五折●外埠各大書坊均有寄售●

總發行所上海交通路九八號　新民圖書館

六零六

花柳梅毒之能殺身絕嗣者莫不因毒瘡爲患所致其毒有時發染數日後即潰爛者有遺至數年而始發現者故分急性慢性兩種時期雖異爲害則一哈蘭士醫士久經發明清血解毒六〇六內服聖藥樂毒之效力大小用以治各期梅毒及菌滅血毒一切赤白帶莫不靈驗神爽 每瓶……又製生肌拔毒六零六外擦藥膏每盒洋一元

上海太和大藥房發行

上海療毒院

專治 ▲梅毒 ▲淋症 ▲皮膚病

▲本院普惠宗旨去人疾苦不事侈酬　特備安全注射器電器消毒器故靜脈注射有安全清潔的保障

▲德國六零六九一四每針四元

最新英法九一四　效驗極佳每針二圓及三圓

▲君有淋病乎？

▲新淋數日能愈 ▲久淋二星期亦愈

▲醫術上的確當　故敢負此責任的言

▲德國新藥的特效 ▲故愈治迅速

▲經驗上的實在 ▲故能預及愈期

院址法租界嵩山路打鐵浜鴻儀里即（仁和里後面）

上海振華油漆有限公司　註册商標

本公司自設廠製造飛虎鍵旗牌各色國貨油漆以來頗蒙暢銷且有應接不暇之勢故特擴充製造廠預備多產品以應主顧庶無缺貨之虞而期推廣營業現除各色油漆外並製上白鉛粉鉛丹白石膏粉光粉及各種生漆均皆齊備價亦克己賜顧諸君請向虹口天潼路一○六號發行所接洽電話（北）三六一一製造場小沙渡

高等機製國貨

雙輪牌牙刷

●完全國貨 ●形式精良 ●消毒周密 ●價格低廉 ●如蒙賜顧 ●竭誠歡迎

總發行所上海四馬路望平街合記　製造廠小西門外新馬路　電話中央七一七八　電報掛號三六六

瘡毒至寶油

奇驗　瘡毒　秘方

無論肌膚瘡瘍何種癩疥濕熱細瘓癢痒紅腫脹水淋濕潰爛不堪及一切濕毒之症百藥無效惟數用至寶油立能消毒止痒全愈奏功易如反掌倘有不效及愈而復發者十倍還洋信如鐵證白發百中秘方誠全世界第一聖藥矣每瓶大洋五角雙料大瓿一元○外埠函購加寄郵資二成發行上海石路仁昌永綢莊內友仁氏製藥公司謹啓

春遊行　請備冠生園之新食品

春遊足以開拓胸襟足以增長興趣賞心樂事無逾於此況桃紅柳綠轉瞬已非行樂及時良辰難得也　諸君有意行樂乎請備冠生園著名結汁牛肉　果汁牛肉　陳皮梅　梅精　南華李　陳皮南棗　陳皮橄欖　物美價廉携帶利便隨時所食快樂[illegible]增各處均有代售　總發行所上海九畝地漢口後城馬路香港興隆行

西門外方浜橋　共和影戲院　星期四及星期日換片

星期日日夜戲目

人間地獄　五本
泰山之子（末二集）　二本
風塵歷難記（第十七十八集）　四本

星期一夜戲

滑稽　自捉自　一本
撤爛污　一本
新手　二本
風塵歷難記（第十七十八集）　四本

寶蓮所演的影片有一部不精采的諸君自看過德國大密探後與寶蓮卻隔許多爲今歇本院運到寶蓮寶案全共四十一本准新歷六月十八號開演諸君眼福不淺是還有十五號名劇一班是新華六月最開演此佈

吾人之老來如何身後如何諸君亦曾慮及否

金星人壽保險公司啓

用中製帽廠

鯨鐘牌　國貨各種草帽

本外埠各大洋貨號及各帽莊均有出售

上海北火車站虬江路北鼎元里

背痛

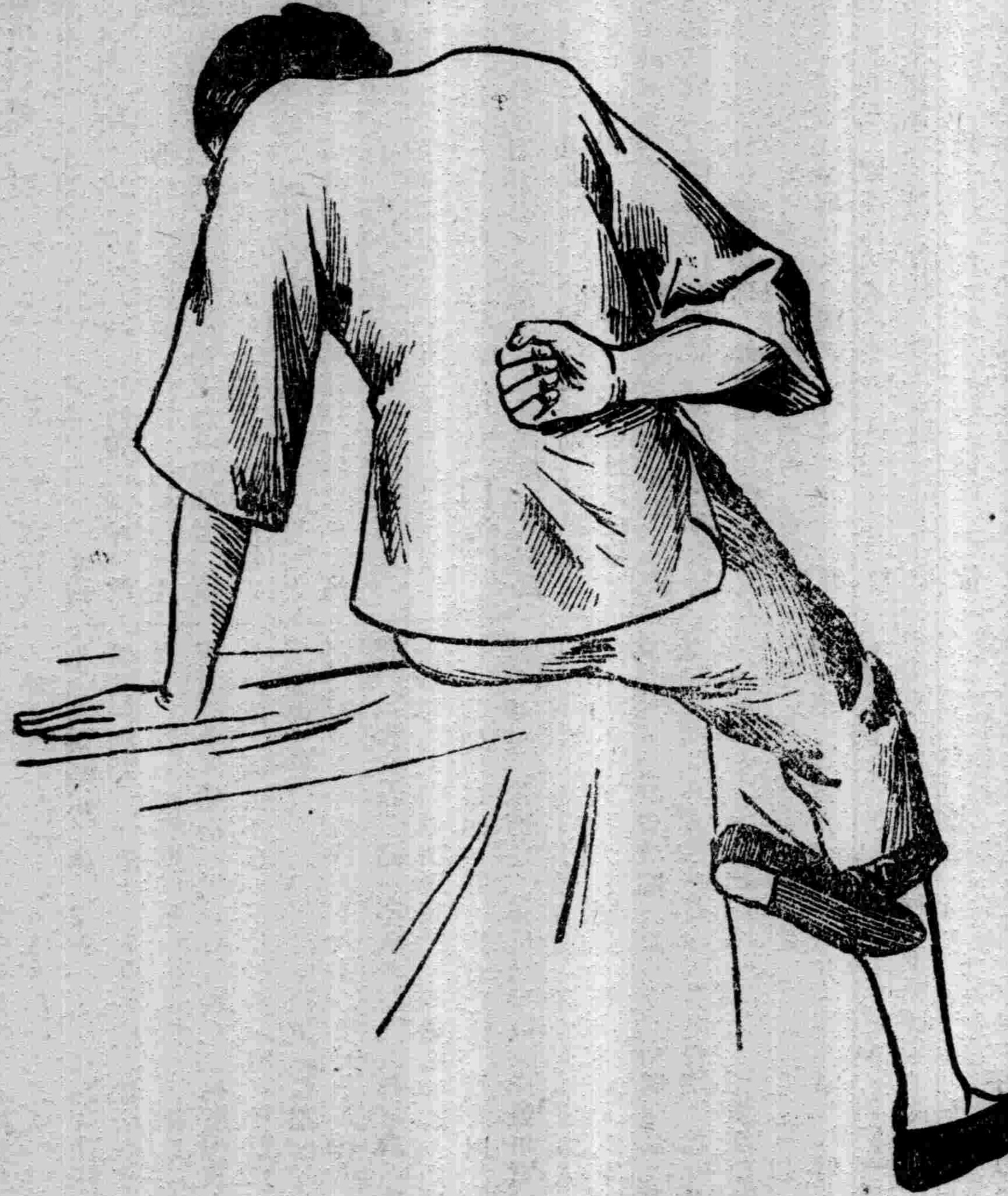

兜安氏秘製保腎丸

此丸夙着效驗信服衆多藥性和平凡男婦有腎虧症者此為無上佳品也患者盍試之

腎弱致病不一背痛乃其形步遲欠軟重之症起者如膀胱炎沙淋石淋風濕水腫腎筋痛腦系痛大腳風小便渣滓等皆是

依巴德電器行

英界廣東路十三號

電話五百七十號

美國搖頭

電扇

每把十九元

每把廿五元

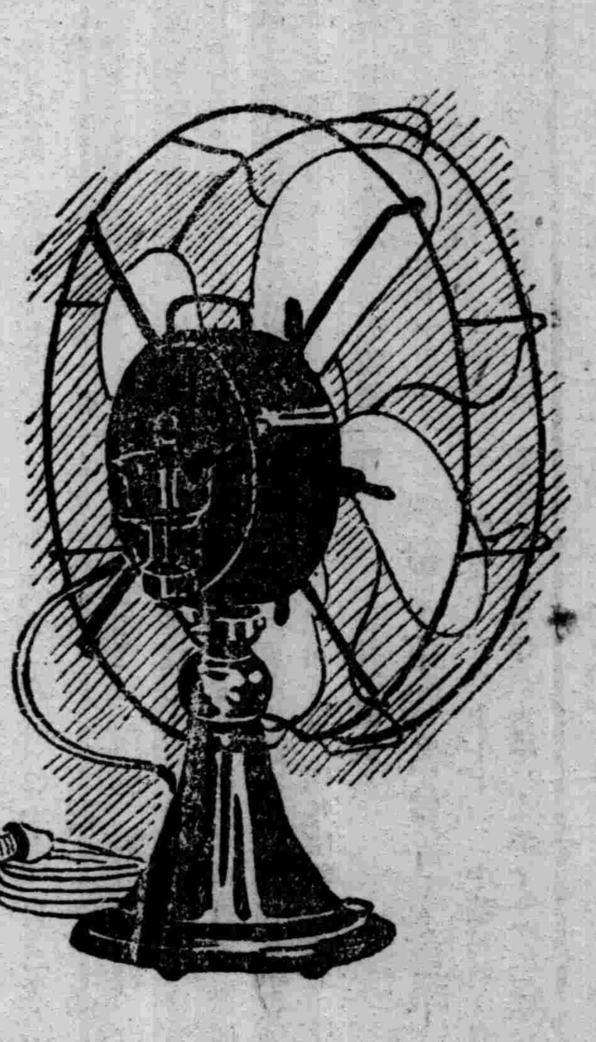

(上海) 大同春中西藥房

北四川路武昌路口 商標婦孺皆知

神聖油

大瓶五角 中瓶二角半 小瓶一角

大地同春酒

每瓶小洋五角

神聖丹

大瓶五角 中瓶二角半 小瓶一角

十靈救急藥囊內容

此藥囊特選古今經驗良方配以純良之藥十種備置一囊奏效如神取攜甚便誠居家行旅之神珍品也

十靈神聖丹 十靈神聖油 十靈霍亂藥 十靈退熱藥 十靈提神藥 十靈開胃藥 十靈滑腸藥 十靈頭痛藥 十靈喉痛藥 十靈睡藥

行旅不可不辦 居家不可不備

每囊大洋四元

本藥房總經理 印度草紅根丸 售泰西秘製 各種名家良藥

囊內所儲之藥無論何用罄可到本藥房及各代理處零售補足各種售洋二角五分

醫學士 秦山森

鄙人滬上行醫歷有年矣向在英法兩界各設診所一處近因兩處不克兼顧業於四月一號(夏歷三月初五日)起歸英租界三馬路會樂里一處照常應診

門診 上午十時至下午四時止

出診 下午四時以後急症隨邀隨到

電話 中央五八八二號

社址暫假雲南省平政街一二七號

本埠新聞

章太炎張溥泉之宣言

▲聲明西南之工作……限北方讓出岳州江西湖北……磋商聯省憲法廢督裁兵

章炳麟張繼發表宣言云　旬日以來。北方自謂法統恢復。護法目的已達。西南自應服從。此皆表面之言　非實情之論。西南自民國九年以前。實主護法。逮九年湖南克復。主張聯省憲法以後。所爲者不止護法一端。今北方軍閥以護法爲挾制西南自謀權利之地。西南爲自衛計。決不服從。如北方早自覺悟。宜限半月以內。先將岳州江西讓出。一月以內。再將湖北讓出。認湖北爲南北緩衝之地。除湖北省民自練軍隊外。南北各省不得駐兵。如此切實辦到。以後磋商聯邦憲法。裁兵廢督。自有餘地。若執迷不悟。藉法律之蒭狗。爲豐食之陰謀。西南寧以六省人民殉之。長江各省亦當以各省人民殉之。不驅逐北洋駐防軍不止。斷不苟且順從。草間偷活也　特此宣布。章炳麟張繼。六月十一日。

政府任命贛省官吏後所聞

國聞通信社云。西南討賊軍在江西甚爲得手。廣州政府日前特任謝遠涵爲江西省長。徐元誥爲政務廳長。蕭炳章爲財政廳長。江維華爲警務處長。聞事前均與李烈鈞氏接洽妥協。然後發表。惟各省政界。向不免有地域觀念。贛人中亦非無抱此種思想之人。謂贛省政權宜握於吉安人之手。以謝遠涵籍隸贛南。故頗有持反對論調者。昨據旅滬贛人重要分子某君所言。此次發表之徐蕭兩廳長。固均爲吉安人。故反對之說。實不能成立。且徐氏之政務廳長。乃李烈鈞所派。自不能便認爲省長。況謝氏之任命。係得李氏之同意　自不得藉爲非難政府之具　惟聞謝以不願躬當繁劇　已準備辭謝任命云。

茅祖權斥責岑春煊

▲賣法的人還敢來議法嗎

岑春煊日前爲國會問題發表兩電。昨有旅滬國會議員茅祖權致電反詰。其文云。上海岑雲階先生。敬陽兩電。認烏合之衆爲國會。認解職之人爲議員。長篇累牘。嘵嘵不已。但不知七年受國會之招。顚簸赴粵。身任護法政府主席總裁者。誰也。茅祖權具。

詰責蔡元培之繼起者

施承謨與蔡元培電云。宛平大馬神廟蔡孑民先生鑒　適自鄉間來。見報載公致孫大總統一電。阻撓義師。令人齒冷。寇擾江流。中山逐之。公不能令黃巾羅拜門下。止寇勿寇。而阻逐寇者勿逐　何其悖謬　豈又受人嗾使耶　抑爲二三報紙誤傳。公宜爲總統及委員長之說所動耶。昔陶潛不爲五斗米折腰　千古高之。公以清吏而進爲民黨。復以民黨而失身僞廷　受其祿養　縱以熱心教育自文。而非法任命之辱　百世莫滌。若復妄發讕言　淆惑觀聽。是重取辱也。敢進忠告。惟爾出話。施承謨叩蒸。

趙家藝致總商會論時局書

總商會會董趙家藝。因總商會有召集會董討論時局表示意見之事　特致函該會云。會長暨全體會員諸公均鑒　敬啟者。國人關於國事之輿論。無是非曲直也久矣　溯自洪憲稱帝。袁既去職。河間登台。東海竊位。以至今日。種種怪劇。何一不以成敗分曲直。得失定是非乎。國內之號稱碩望名流。與夫操言論機關之人士。每遇事變發生　不爲利誘　即爲威屈。遂不惜顛倒是非。模稜曲直　製造一種以紫奪朱之論調　而國民遂受其愚於不覺。一唱百和　莫名其妙。十年擾攘。實由此而演成。及今覺悟　正西報所謂中國改革之好機會也。吾人以公正之目光　憑良心之主張。覺旬日以來。持論之最平而最有價值者　莫如北大教授李石曾君等對於北京學界和平商榷之一文　不偏不倚。洵足爲全國公開發表意見時之絕好主張。本會同人。能就此範圍內研究保障民治之良法。無任贊同。若舍此根本而別求枝節。則非家藝之所敢聞云云。

江西自治同志會促黎自返

江西自治同志會致黎電云。見報屢有人以洪憲八十三日復辟七日。爲爾除留任期　不提此時期則已。苟提此時期。非置爾於法不足以蔽辜。試思洪憲之八十三日。誰告成之。非由爾之據鄂策應袁軍。撲滅湖口義師耶　非由爾之奉鄂獻之袁氏。剗除革命策源耶。非由爾就任僞參政院長。毀棄約法耶。非由爾參政院長領銜奏請解散民黨　摧殘國會耶。袁勢既成　改元稱帝。封爾以武義親王。爾亦默然不推不拒。坐視其帝制自爲。是爾見叛不討。有統不繼。爾副總統資格早不自存　袁氏自斃　猶依托其自造之僞法。傳位於爾　爾復公然承受。始終認袁爲不祧之祖。爾乃袁氏之私傳。而非約法所賦與。嚴格而論。凡爾繼袁之日。皆爲僭統之時。有何任期之可言　國民不汝罪幸矣　倘自來討伐八十三日之囚糧。可恥孰甚　復辟之七日又誰成之。植黨爭權。激成督軍團造反者爾也。違法怕死。解散國會者爾也。召張勳帶兵入京者爾也。復辟既成逃生使館。馬廄之役諸不與聞。甚至護法軍遣艦相迎亦避之若浼。爾於民國實已絕緣。今不自愧。猶云七日未了。苟真欲了。則成仁取義。好自爲之。千載之令名。不優勝於七日之富貴耶　江西自治同志會尤

參戰華工會忠告天津議員

參戰華工會電云。天津吳蓮伯先生並轉合肥護法諸君鑒。自恢復舊會擁黎復職之說起。國內明達。早經紛電痛斥。庚巳先後聞知。同人等與人爲善。深冀及時改悔。不料東日通電。竟悪作劇矣。此舉若僅涉個人行詣。同人等誠不屑多所搖舌。惟法統爲安危所繫　且關千秋是非。實有不能默爾而息者　東電言「自今日始。應由國會完全行使職權。再由合法大總統依法組織政府」試問國會自六年集會廣州以來。由非常會議而正式會議。而憲法會議。何日不在行使職權之中。豈謂國會蒙塵南海。不足以枉安福議員及經滬調查諸君之駕。未經其簽到畫押　而遂認爲無效乎。果爾。則國會尊嚴掃地盡矣　追問職權　至黎元洪者　於民二解散國會　則係其領銜陳請。於民六解散國會　則係其親手蓋印。前者干叛陵罪。後者爲實施犯　論律俱在不赦。何有於職權。藉曰當時出於脅迫。何以南中電邀。海軍歡迎。而終掉首不顧　爾良心則暴棄自甘　言法律則時效經過。何職之可復。況第一任大總統任期。自二年十月十日起。至七年十月十日止。袁死黎繼。黎走馮代。早已期滿。又何任期之有　若如所云。則中華民國臨時約法國會選舉法議院法大總統選舉法及一切法律　悉可拉雜摧燒矣。世界寧有是理耶　此就法律言。其不可者一也。東電又言「六年分崩　擾攘不已。撥亂反正。惟此一途」。試問昔之舉兵寇川湘冒牽公民團包圍國會。通電痛罵舊議員者。是否即今之曹吳。孰兆分崩。誰爲擾攘。國人早有公論　祇以大法未復。暫稽刑罰耳。今茲之局。是送國會於厝薪之上。而予該賊以護符也。彼吳氏欲强奸民意以宰制國家者久矣。始倡國民大會不成　繼倡廬山會議國是會議　而俱不成。正苦窮於末路。今忽以大好名義爲之卵翼　此即阿瞞所謂正合孤意也。亦即阿瞞所謂寧可我負天下人。毋使天下人負我也。他日欲命之左。諸君不敢不左。欲命之右。諸君不敢不右。倘或稍違意旨。則勒逼解散。异其故技。復何所憚而不爲。諸君此後。惟有囚首喪面降曹事吳一途而已。撥反云乎哉。此就事實言。其不可者二也。昔賢有云。從其大體爲大人。從其小體爲小人。人鬼關頭。祇爭幾希。王家襄在袁氏時。曾爲參政院參政。著名帝制犯也。在徐氏時。曾爲中原公司督辦。著名賣國黨也。其餘七年由廣州國會依法除名之議員。而賣身僞廷者。無一不在附逆之列。諸君於役羊城。固將以護法自命者。今忽爲一爐　吾民將置諸君於何等。謂諸君爲議員。則已與非議員同流矣。謂諸君爲護法份子。則已與非法份子共槽櫪矣。棄[illegible]令之嘉名。造鴟梟之逆謀。高論堯舜之道。不忍桀紂之性。生爲世笑。死爲愚鬼。不亦哀乎。此就人格言。其不可者三也。孔子云。自古皆有死。民無信不立。護法而宣告於國人及友邦者。原以除軍閥懲辦禍首爲標幟。今軍閥禍首。猶盤踞京津。而諸君不但食言而肥。且認賊作父。抑何顚也。吾民之於諸君。尊以議士。供以歲費。崇奕厚矣。匹夫勝母　尚能致命一飧。豈有身寄立法機關。而不顧信義。生心外叛者乎。使諸君於通時翻然悔悟。閉門思過。並宣告於吾民曰　軍閥萬惡。一時無從廓清。子姑待之。吾民猶可相諒而爲後盾　若竟中風狂走。自絕於衆。倘復有黎元洪解散之命令到。不惟無呼救地。且無死所矣。此就信義言。其不可者四也。同人等破浪萬里。備嘗艱辛。內外激刺。憤慨無窮。不忍親見神聖法統。毀棄於諸君之手。語云。凡舉事無爲親厚者所痛。而爲見讐者所快。願諸君詳計而審處焉。駐滬參戰華工會評議長吳世英暨全體會員張星五曹錦堂杜虎臣曹文初章楠鵬陳培卿等一萬三千餘人同叩眞。

褚輔成之裁兵程序談

國聞通信社云。裁兵問題　業爲舉國所屬目。國內專心研究者。頗多其人。日前有人晤褚輔成君。談及裁兵問題。褚氏曰。黃陂魚電中忽及裁兵　今姑遺棄其他之關係。而論此問題之本身。裁兵一事　爲我國人所朝夕祝望　以求實現之者。惟循何途徑以實現之　爲社會安甯計。自不能不出之以鄭重　因歷史關係　驟將各省督軍即裁去。則不免將有或種紛亂。反致貽禍社會。實非所宜。有人主張將督軍改爲總司令。而施行以前督軍之職務。此種僅僅變易形式。而絲毫無裨實際之辦法。非所宜也。據余所見　以爲裁兵一事。當達之以和緩。將各省督軍改爲裁兵督辦。辦理一切裁兵事宜。限期舉事。則彼一方面得使用其歷史的勢力。以治理其部下。一方面得循序漸進。使冗兵得穩妥裁去。如是庶不致因裁兵而發生不幸現象也云云。

鎮嵩軍禍陝之滬聞

國聞通信社云。昨有旅滬陝商在大東旅社宴請新由陝來之紳者。及新聞記者。聞陝西鎮嵩軍之在盩厔郿縣鄠縣藍田龍駒寨等處。姦淫擄掠無所不爲。民間妻女。多爲鎮嵩軍所汚　病苦不堪名狀。而劉鎮華自接任督軍。與高米烈　橫徵暴斂。玉辭愚民政策。設青年會禮拜堂玩弄欺世。絕無根本治理之策。一班陝民對劉均大失望　恐將來當有起兵討劉之旗幟云。

省教育會請齊燮元裁兵

省教育會電云。南京齊督軍鑒　公主倡徐起黎。而黎主廢督裁兵。此與中山至少半改爲工之說。均合民意。蘇民固久持此議者　謂公急應確定計畫。擲誠表示。就地方現狀　用適當方法。倡始實行。以解蘇省財政之困。以維民國垂危之局　以答華會友邦希望之隆情。中外具瞻。在此一舉。謹陳公意。佇候明教。江蘇省教育會蒸。

旅滬湘人改造湖南之結合

國聞通信社云　旅滬湘人八百餘人。昨假白爾路三百二十號開會。首推定李君民康爲主席。報告開會理由。略謂湘省安危。三千萬人均負有責任。我輩雖旅居外省。其關係亦復相同　趙恆惕身兼軍民兩政　假公肥私。無惡不作。我們當設法先去趙氏。再進而求徹底改造方法。請到會諸人討論。討論結果　均主張在滬上組織一改造湖南同志會。主席以此說提付表決　全體通過。當即推定起草委員八人　草訂章程　復以時機緊迫。會務亟待進行。特推定黎宗烈君爲書記　暫負完全責任。今覓得該會宣言書節錄如次　最親愛的伯叔昆弟諸姑姊妹們　看看幾年來底湖南。是怎樣的哀鴻遍野瘡痍滿目。種種應興的事。官廳既留之不顧。而種種應革的事。官廳反無形獎勵。近者麻木不仁殘暴橫悍的省政府　既假人民公意、私造憲法　復逆人民公意。蹂躪憲法。種種非法行爲。指不勝屈。樣樣無賴的省政府顯係目無人民。實無異視湖南全境爲一片荒漠。長此以往。後患何堪設想。本會有鑒於斯。深信非圖根本改造。不足以救人民於水火而登袵席。非應世界潮流。不足以推翻舊制度而建新猷。所以秉革新的精神　具堅强的毅力。大聲疾呼地要改造湖南。改造湖南。我們直接的爲湘省計。間接的爲國家計。誓不遺餘力　和舊式勢力鬥個雌雄。拚個死而後已。

全埠煙兌業之大聯合

滬南煙兌　衆和社　昨日午後一時。開各衆和社各同業聯席會議。到者閘北滬西各租界衆和社及各同業領袖共七十餘人。首由沈子卿起言。今日開聯席會議。爲聯絡信義整頓業規起見。承諸公遠來　謹表歡迎。次程瑞書范松州顧少卿等先後演說。大旨衆和社應行成立之必要　與業規之不可不整頓。程瑞書提議。現在衆和社者全埠已有七處。各辦各事。價目一切仍難全埠一致。似應合併辦理。沈子卿起言。祇須公一衆和社公會　范松州主張各社之事由各社自辦。價目單須由公會印刷　由各社按段分送　衆皆贊成。沈子卿言。此爲公衆之事　無個人權利之思想。亦無此疆彼界之成見。應由各社公舉職員到會公同辦事　經費則各社自收。宜輕而普及。便人自認。祇須足敷辦公　程瑞書主張今日到會者。願任事請自簽名。當經顧少卿黃蓮卿瞿瑞書董可良沈其祥及新聞同志會源泰祥等次第簽字擔任。旋經公決衆和社組織機關。附設於滬南衆和社內。其餘各社仍其舊　並在北市擇相當地點爲每晚聚集討論之處。次經公決凡未設衆和社之處。由今日到會者分途鼓吹。以期一致進行。議畢茶點散會。

旅滬成都商幫請發還郵件

旅滬商幫協會成都幫各客號　昨開全體大會。以去臘由申局寄往成都之包裹。尚有一千餘件未曾收到。各號莊客疊函向申局追查　茲據申局復稱。曾有重慶寄出之郵件於三月十七日。在距永川縣屬之田壩子地方。被匪劫去。有三百十三袋之多。據已迭次函電四川總司令。請其派兵勦辦。以期追回原物云云。嗣聞該處軍隊將匪擊散。原貨多數追回。各商深感軍隊之大力。公決公電重慶郵務長。請速將追回之郵件發還原主。其電文云　重慶郵務長鑒。三月十七日永川縣屬田壩子地方。大宗郵件被劫。聞多由軍隊追回。請速發還原失之各號。并乞將未追回之貨件號碼速行公佈。事關商人血本及郵務前途。乞詳細電復。旅滬商幫協會成都商幫全體叩眞。

吳淞商埠局請撥經費

吳淞商埠局成立以來。從事籌辦。惟因經費尚未領到。辦事頗多不便。茲該局督辦張季直。業派坐辦金其照赴寧。向省長及財廳　請求照撥云。

食米採辦處議決繼續訂購

上海食米採辦處　昨日午後三時開董事會。採辦主任顧馨一報告日前外洋訂購米三千五百噸。現已到滬　悉數售去　查共計賣出米一萬五千數十石。刻下米價稍鬆。秈米價在九元五六角。經衆討論。因距新穀登場之期尚遠。應再繼續進行。公決准行繼續訂購。議畢散會。

交大滬校驅陸運動六誌

交滬通訊社云。交大滬校昨接(十一日)陸氏電報兩通。(一)上海交通大學抄送責任之穆杼齋先生鑒。快郵敬悉　部令取消董事會。乃政府方針。弟不特無此意。抑亦無此權。本擬轉維現狀。另圖補救。不意攻人問題。鼓動學潮。誤會叢生　殊爲遺憾。現聞部爲解決糾紛。另有根本辦法　弟必以最善之(電碼不明)努力維持母校大學地位。至董事會　節　聞另有會電到部　部必有答復　一切再函。貢九兄處已囑維持　并請二公勸告學生　即日上課　靜候解決。免生枝節。夢熊蒸印。(二)張貢九主任鑒。儉電悉。根本辦法候部規定　在未確定以前。仍請暫就主任。接收一切　以維現狀　並盼督飭學生照常上課。免致別生枝節　弟淡泊爲懷　與人無競。校長豈所希戀。潔身而退　豈不妙哉。無如兩方未准。權不我操　現在祇有盡力維持母校　一俟解決有方　自有明接辦。此點與校中萬勿稍疑　若特太堅。反於事無濟　學生皆故人子弟　情攸關　甚不願其如二十年前狃於一感情而無所歸宿也。所有校中一試　考聘員預算計算等事　希照常進行　以免停滯。夢熊蒸印。

聞北京本科已於八日罷課。今將本科滬校還京同學致滬校某君一函　節錄於後　以明眞相。謂(上略)日前母校承電。被陸氏扣　。於昨(七日)見眞相。今(八日)日本[illegible]全體已表[illegible]。與母校取一致行動。實行罷課。以便達到目的。(下略)」云云。又悉南洋同學會前派赴唐蔚芝處代表穆杼齋等三人。現已回滬。得唐允許。會同張季直嚴範孫等一同致電交部　力爭董事會　現該同學會已派代表赴南通張季直處接洽　並聞今晚(十一日)將在穆杼齋家內再行開會。討論進行一切事宜云。

海關驗貨房小工要求加資

上海各輪船公司碼頭。如招商太古怡和寧紹日清三菱等各公司浦東浦西碼頭棧內。均設有海關驗貨房。各貨由報關行裝。驗貨時驗貨房只有一班扛夫。專門搬扛驗關貨者。與碼頭普通小工有別。每一公司亦另有頭目一人。工資論件計算。當日由工頭墊資給發。至星期日。向報關行等收取於貨主客人　扛夫所得工資甚微。小件每件錢碼七十文　歷來雖有增加。如近來銅元吃虧又値米珠薪桂。是以該扛夫等已於四月間聯合各碼頭驗關扛夫。共四五千人。提議每件錢碼改爲洋碼。或仍用錢碼亦須照加。當時曾各折請頭目轉懇貨主去後。曾有過端節再議之說。茲該扛夫等以端節已過。仍未實行。昨日星期停工日期。下午二時邀約各工頭。在新北門外月華樓茶館會議。扛夫到四百餘人。向工頭詰責。人言龎雜　喧擾多時。嗣經工頭婉勸　扛夫以屢次要求。均遭搪塞。今日最後之對付。請各工頭承認。如不允。從明日起一律停工。後各公司工頭再三勸慰。限期三天。容向報關行及客家商懇。可有圓滿辦法。衆始首肯而散。

綫經染工加資問題解決

本埠絲綫絨綫染工　要求加價不遂。自端節罷工以來。各坊家迄無何種表示。各店家蒙其影響。貨將告罄。深慮無以應市。昨日在染業公所開會調停。首由董事顧霖周向衆勸導　當由秦昌坊主汪織昌等。商由各坊主　決定(小綫)(雪白)(棉紗)三種一概不加　其餘顏色　悉照各工人請求每百兩加一角。餘尤允給發字。即日起照常開工。

趙家堰破獲私鑄機關五誌

▲巡官地保顯有串庇情節

上海縣知事兼警察廳長沈寶昌　以此次在蒲淞市農會會長趙登鰲家。破獲鑄銅元機關。係據綫人密報。查該處某警區派出所得賄句庇情事　徐廳長因無證據　未便深究。惟該處南二圖鄉。將南二圖地保張鴻生提獲。經過派出所時已地保匿不報告。顯見平日得賄句庇　因即派探傍晚。該探等恐途中有誤。將地保交派出所寄押。以便次日解送　詎被該所自巡長擅行放去。該探等即將情稟明沈知事。以此事情有可疑。已派催征吏　探等分投跴緝　以便獲案訊辦。

私鑄銅元之趙燕京等十名　自解軍署後。昨經軍法科開訊　趙登鰲供認集股購機私鑄銅元不諱　惟起意者。係前議員顧肯岩。由其糾股集款。私購機器　及銅銀鉛各種材料藥水印模等物　雇工私鑄　希圖在市行使　查顧肯岩爲前清生員。原名顧銘濟。自充任省議員後。聲名惡劣。悉顧匿老北門外法租界某里　故軍署昨派稽查員密往查緝矣。

童子軍聯合會幹事會議

昨日(十一日)上午十時　中華民國江蘇童子軍聯合會開幹事員會議決案如下。(一)顧拯來君

博醫會譯　售　洽　義　丸

孫萬試　醫士韓萬驗　最新才萬安　發明　保險立止淋濁藥　三大特功　三大便利

來函報告。五月七日嘉定童子軍會操。縣立高等小學童子軍趙家駒暨該校學生。及乙種商業學校教員等。滋擾會場。妨害公務。又嘉定私立書通承德企雲等校。函同前由。議決據省總教練員報告。不守規律之童子軍。業經當場撤消徽章。予以懲罰。毋庸再議。該團童子軍教練員雖不在場。其怠廢職務。平時不能注意訓練。難予曲原。應按照本會細則第八章第二十九條第一項之規定。停止該教練員職務。收回證書。即將原報告鈔寄該縣聯合會查照辦理。至該縣總教練員。當場行施職權。照章糾正。惟此後對於各訓育事項。亟應加意注重。又報告所述一高校長及乙商教員等不合之處。應由該縣聯合會商請勸學所。持平辦理。(二)南匯縣童子軍聯合會函報組成立。附到簡章及職員名單各一份。請承認註冊。議決承認註冊。惟章程中有與本會通則不符處。應請查照修正後。再同各縣各冊寄交本會存查。(三)金壇縣立第一高等小學校函報組織童子軍團。附到概況報告一分。請派員考驗。議決函請丹徒第一團正教練員陳邦才君前往考驗。(四)武進童子軍聯合會會長濮豹文函稱。該會總教練員程錫夔。前任副總教練員王競 服務多年。頗著勞績。應請給予褒章。又該會幹事汪濤。辦事熱心。應請贈予感謝章。議決復以褒章事請查照本會細則。開具事實。以便照章調查 感謝章出資購贈。(五)江陰童子軍聯合會。寄到領取證書憑單二十二紙。請給胡聖齡等教練員證書。議決照給。

●本邑童子軍比賽已告竣

昨日(十一日)爲本邑童子軍比賽之末日。上午七時。全邑童子軍訊號選手一百二十餘人。由各該團教練員率領。齊集吳淞車站出發。抵砲台灣。整隊步行至寶山縣。八時半甲種訊號開始比賽。分爲三站。甲站至乙站距離一千碼 乙站至丙站距離五百碼。以雙單旗接收。至九時乙種訊號繼續比賽。距離約三百餘碼。直至下午三時餘比賽終了。始各搭車返滬。該會以比賽業已告竣。預備給獎。特訂於十三日下午五時。假西門大吉路體育場開幹事員會。籌商給獎事宜云。

●閘北五路商聯會成立大會

閘北恆豐 光復 共和 海昌 恆通等五路各商鋪。發起五路商界聯合會。昨日假恆豐路浙寧水木工業公所開成立大會。各路會員到者百餘人。各團體代表到者數十人。三時奏樂開會。先由全體會員向國旗行禮。公推孫綺恨臨時主席。讀宣言書。少年宣講 李士林致頌詞。次稍秋心童理璋王錦文張憲民演說。演說畢主席致謝詞。遂攝影茶點而散。聞該會址恆豐路敬業里三十七號。除設立義務學校外。尚擬發行閘北商業週刊云。

●張欣生殺父案之近訊

張欣生殺父一案。自經大理院判決張欣生朱健臣朱潮生各處死刑。即候法部發交第一審衙門執行 距朱潮生延律師提起非常上訴。張欣生又續之 茲聞承辦此案之各律師云。前傳此案全卷。已奉發回之說 實則全卷仍在大理院。一俟北京總檢察廳核准非常上告之聲請。再行補具理由。惟朱潮生在押所終夜悲哭。聞受某某之大當。現聞某接濟朱潮生家屬。囑往蘇州押所探望云。

●勞工聯合會緊要議案

聯合通信社云。中華勞動聯合會。十日下午八時開聯席會議。到者四十餘人。張文忠主席。議案如下。(一)推定工葚典王伯英汪良傑袁文魁等五人 爲籌充下學期義務學校委員。(二)下星期五日舉行暑假休業禮。(三)下屆職員選舉。公決下月十號初選。廿號複選。推定散票唱票檢票各員。(四)王伯英提議。北四川路向爲中國地界。民國元年工部局暫租北四川路底求志里對門李姓房屋爲巡捕房。期以六月。後久假不還。幷擅估北四川路左右華界。且有收房捐情事。前經滬北五區商聯會函當局交涉無効。公決應函約閘北各公團。公函司法官。嗣後如再有人將中國地方讓與外人。或代外人收捐者。當按例懲辦。(五)公函各報館。公開各方文件。(六)主席提議。昨本埠各團體反對黎元洪復職。來函徵求本會意見。當公決一致進行。全體贊成通過。

●蘇州同鄉會大會紀

蘇州旅滬同鄉會。昨日下午三時。在新聞路平江公所開常年大會。到者約二百餘人 會長楊叔英主席。先報告一年來之會務概況。次提出修改章程。公決會長任期一年改爲二年。幷討論本屆選舉董事之手續。及會所之建築等案。議決選舉仍照向例。會所建築除已集有基金二萬五千元外 再由同鄉竭力徵募。一面組織建築委員會積極進行云。

●百老匯路商界之贖路熱

百老匯路商界聯合會。昨日開職員會。到者二十餘人。許廷佐主席。爲討論贖路儲金進行方法 另推定許廷佐唐華九爲隊長。決定本月二十五日開贖路儲金徵求大會。並備各種遊藝 二十七日由委員等分向各商號徵集儲金款項。

●平民義校勸告贖路儲金

上海平民義務學校贖路儲金勸告隊。昨日下午一時。隊員十餘人赴閘北大統路及寶山路一帶演講。聽者莫不稱善。返校已薄暮矣。

●國民禁烟會籌備再誌

國民禁烟會消息。已誌前報。茲悉此事係由閩省某巨商託粵中胡道勝君等數人。來滬邀集同志籌備。刻正積極進行。不久當可成立。草章探錄如下。(一)定名 本會定名爲國民禁烟會。(二)宗旨 對於吸食鴉片之同胞。用勸導鼓勵之方法。使爲自動的戒吸。一方面更注重公布鄰邦施行鴉片侵略政策之眞相。以期各國明瞭我國煙毒難於禁絕之原因。而造成國際間正道之主張與評論。(三)組織 設國民禁烟會總部於上海。立分會於全國各縣。(甲)總會之組織 設總幹事一人。以負對內對外之完全責任。設幹事四人。以輔助總幹事爲會務上之策劃 設調查部。以調查鴉片流行之各種情形。設宣傳部。以宣傳本會禁煙計劃上之一切事宜 分出版及演講兩股。(乙)分會之組織 由各縣之熱心禁烟而表同意於本會之宗旨者。發起組織之。以每一省爲一組。按成立時期之先後 以定名次。其會務之設施。一聽總部之方針。(詳章另訂之)不得自由行動。致礙本會進行上之秩序。(四)經費 本會費用由同人自行担任。不向外界募款。(五)大會 每年每省合推代表一人。幷滬開大會一次 開會時期臨時公布之。(六)附則 本章程之未盡善處。得臨時修正之。

●紹興公學衛生軍成立

兒童衛生軍。自經紹興旅滬公學提倡以來。各學校咸極贊成。昨午二時。該公學聯絡中華女子公學。大同公學。北唐藥校等校。開衛生軍聯立大會。並請衛生家魏超田李培榮演講。會場中陳列各種衛生圖畫。毒蟲標本。極爲顯明。首請該校校長致開會詞。略謂兒童衛生軍在美國有三百萬人之多。在我國尚屬創舉。故同人等極爲鄭重云。次由衛生軍總司令引導各隊隊員行宣誓禮。衛生家魏李二君先後演說。大致謂衛生之道。首在清潔。次爲運動。而其根本。則在清心。中國人對於公衆衛生。向不注意。故有東方病夫之稱。貴校利用青年。灌輸衛生學識而發展。其羣衆運動之本能。誠屬佳事。甚望努力進行云。旋由各隊員逐一演說。禮畢而散。

●不吸捲烟運動預誌

本埠嵩山路少年宣講團同志。因鑒香烟之害引爲厲禁 以戒吸各種烟草列於十戒十行之首。近因社會習尚。華糜奢華。捲烟一物。尤爲消耗品中之最堪痛惜者。不僅關礙衛生。即千萬金錢 流溢外洋。長此不救。國計民生上之影響。亦不堪言。且比來租界當局。爲防止大患起見。工部局已於本月五日起實行查禁。將來倘吸者罰者。恐不在少數。以其受辱公堂。莫若自動戒絕。故該團自編輯谷劍塵提出後。業已得幹事各部同意。擬於日內聯絡各界。開一不吸捲烟運動大會。以冀喚醒烟迷。掃除毒霧。會場中除名人演說外。幷加入國樂。火棍。舞蹈。雙簧。新劇等游藝。現正積極籌備。一俟就緒。即將地點日期宣佈。並聞各界諸君欲加入關於禁吸捲烟之游藝者。亦所歡迎。可於即日函致該團幹事部或籌備員谷劍塵接洽云。

●新學制學程委員會通告

上海研究新學制學程委員會 昨致各學校公函云。逕啓者。昨爲修訂各科時間分配表。邀齊委員共同商榷。所有議決各項。印送台察。即希查照。(附議決案)十一年六月七日午後四時半開研究新學制學程委員會。到會人數十九人。主席李頌唐。(一)議時間以分數爲單位。能否統一全縣。議決按所定分配表。時間長短。可自由酌定。希望實行各校活用之。(二)議算術科增加時間問題。議決一二年不加珠算。仍照原表。三四年研究科減爲百分之十二。(歷史減爲百分之三。地理減爲百分之三。)算術科改爲百分之十八。(即筆算改爲百分之十二。珠算照原表。)珠算與筆算時間之支配 可斟酌活用。五六年研究科減爲百分之十五。(即地理科改爲百分之五。)算術科改爲百分之十六。(即筆算加至百分之十二)(一)議國文科語體文文言文所占分量問題。議決照原表。

●水爐業增價之二次批示

南北水爐同業。因洋價跌賤。公議加價並改製新杓。公呈上海縣公署立案。已奉沈知事批云。呈悉。據送新製杓較驗水量。實能容水二十一兩 與核定之數相符。應准依式製造。惟聞該業中於通用售錢一文之水杓外。間有私用較小之水杓。朦混取巧等情。殊非公平營業之道 此次改換新杓時。應責成該領袖將原售一文之舊杓。及其他私製之杓。一律收回公所廢棄。以昭劃一而杜混弊。以後如有異樣水杓發現。一經査明。或被指控 應由領袖完全負責 着即遵飭具結另呈備案。聽候布告進行。此批 樣杓存。

●律師公會常任評議員會

上海律師公會。昨開第六屆常任評議員會。到會者張一鵬張家鎮蔡倪培 費廷璜沙訓義 席裕昌 孫鑑王開疆等。提議案如下。(一)會員王言綸提議變通民事被告人銀並保辦法。議決公會未便爲概括請求。(二)國是會議函請補助經費。議決補助洋一百元。(三)杭縣律師公會代電。發起各區代表會議案。議決函復。(四)張會長兼營商業一通過。(五)最縣屬近將成立。本公會會員應否兼行職務。議決呈請高等廳核示。

●江南西藥交易所解散

江南西藥交易所。昨日十一時許假大世界開會。各股東到者 有三十餘人。計七千二百六十股。達商律師及探目程子卿到場監視。顧忠琛臨時主席。報告本所原訂資本五十萬元。除各股三十八萬元外。尚未收到。紀入名下之股款十二萬餘股 流通者有一萬一千四百八十股。開支費用約七萬六千元。報告畢。經由各股東討論 贊成散者計六千另三十七股 不贊成者一千餘股。結果議決實行解散。

●查填各市鄉工振調查表

上海縣知事公署訓令各市鄉經董云。本年六月六日。奉江蘇賑務處訓令內開。案查本處前以調查該縣辦理賑務情形。放賑數目。以及災民戶數極貧次貧大小口各若干。業經頒發表式一紙。令飭分塡造報在案 茲又酌定工振調查表式一紙。除分令外。合行令 該縣知事 趕即詳細查塡。連同前頒表式。迅速呈處。以憑核辦 毋延此令等因。計發工振調查表一紙 到縣奉此。查此案前奉賑務處頒發義賑會表式 業經令行各經董查照在案 茲奉前因。除分行外。合行令 仰該經董即便詳查具報。此令。

●公和祥碼頭之刦匪

前日上午十一時。浦東其昌棧公和祥碼頭。到有外洋輪船一艘。正在卸貨之際。忽來匪徒十餘人。駕杉板蜂擁上岸。刦去洋夾子花衣一件。經巡丁狂吹警笛。若輩即鳧水逸去。當場拘獲舟子某甲一名。並船一艘。內有原贓花衣一件約重三百餘斤。不料該匪等旋即糾合同黨數十人。擁至棧房門首。擬將舟子刦回。巡丁翁天標上前攔阻。致被該匪等用石塊擊傷左目等處。血流如注。該棧買辦陸某亦被擊傷脚骨 適海關水巡捕房西捕經過 連開手鎗二響。該匪等逐向十八間一帶竄去。事後經買辦陸某用電話通知三區警署。飭派長警到場追捕。該匪等早已遠去矣。

●福建路攔刦案獲同黨

南京人曹金寶。本月六號。串黨在福建路攔刦楊紹昌包車內鈔票洋七百元。現洋二百元。及銀條兩包 共值洋一千二百元。由探獲解公堂訊押候提同黨在案。茲經華探目黃潤甫等續獲同黨崇明人孫振郎拘入捕房。稟明捕頭。論飭押候併案訊究。

●包探赴寗捕匪黨未獲

公共總巡捕房於上星期五晚。在馬立師捕獲持械匪徒四名。當場搜出實彈手鎗四支。帶回捕房盤問。供出同黨某甲匿居下關某客棧。探目等昨晨乘車赴寗拘拿未獲 隨於原日回滬。

●北工巡捐局取締妨害衛生

滬北工巡捐局以屆夏令疫癘盛行。特由該局衛生處發出通告云。爲衛生所。關於衛生上取締罰則。曾經布告在案。誠恐商民或未遇知。用再刊刻簡明通告。務各注意。是爲至要。(一)在上午十時以後 沿路傾倒垃圾者。(二)雖在限時以前 近處有垃圾箱而不傾入箱內者。(三)見自己門前有他人傾倒垃圾而不阻止。復不代爲掃除者 (一)以菓皮壳瓦礫碳水等物傾棄道路者。(二)各種水菓攤担 以皮壳棄置道路者。(一)行人口食瓜菓。將皮壳隨地拋棄者。(一)各戶門首有掃除之必要。令其清掃而抗不遵從者。(一)在路旁任意便溺者。違犯上列各條 應由分段事所隨時巡送該管警署章罰辦。

●鉄匠犯案渡拘去

住浦東花園石橋向業鐵廠工匠之薛桃桃。因在租界犯有要案 昨經公共租界刑事檢查科探員渡浦會同三區崗警。將盛拘獲解署 當署長准予引渡歸案訊辦。

●江湖醫生墮胎殺人

住分水廟江北人李桃子。在紗廠做工。其妻周氏懷孕數月。因腹中時常作痛 由其戚褚姓婦人介紹梅園路成衣店樓上之江湖醫生張義道診治。張斷爲氣痞 索價七元包醫。該氏往來就診道遠不便 借住褚婦家中。自二月起至今已三閱月。服藥數十劑。毫無效驗 至陰曆五月初八。該氏之胎被用猛烈藥攻墮 始知爲庸醫所誤 延至十三日下午 產婦病勢沉重。車回家中旋即身死。該醫生見已兆禍 逃逸無踪。屍夫 桃子家素貧苦。加之妻病日久。典質一空 故妻死無以爲殮 賴經衆親友扶助草草成殮。可謂慘矣。

●汽車撞傷負販婦人

昨晨十時許一九七六號汽車 駛至西新橋街。適有一江北婦人在途販賣。避讓不及。被由撞倒。由越捕將傷人車送醫院求治。一面歸稟捕頭核奪。

●竹匠刺傷學生腎囊

天通庵盧濱學校九歲學生倪永根。前日在校內籬下小便 籬外係寶山人張阿毛辛喜桃之竹匠店。張辛喝止不聽。遂以竹尖從籬眼中刺入。截傷倪童之腎囊。報經崗警拘入五區。杜署長訊判解司法科核辦。

●命案關係人解送地檢廳

貝勒路口鄔友記作場管門人陸世華。上年三月間。被沈偎强索陋規不遂戳斃。由捕房拘獲兇犯數名。法公堂判解檢察廳訊辦。現續獲與是案有關之董正興一名。前日解法公堂。原告投訴前情 董供詞支吾。中西官判被告送內地檢察廳訊辦。

●甬人圖盡函送同鄉會

寗波人宋金辯。因貧前日至福州路碼頭投浦。經補命舟子救起。帶入捕房。捕頭詰悉前情。論飭將宋函送寗波旅滬同鄉會 資遣回籍。

●誘賣貧女爲娼之懲辦

寶應女子白桂子 上月被王小五子拐來上海。串同閔鴻法羅沈氏王金坤梁有福等 賣與陸老三處爲娼。得身價洋一百六十元。爲包探偵悉。將以上各人拘入捕房 惟王小五子逃逸。前日解法公堂。白桂子由年十七歲。家中祗有母親。因貧出外求乞。途遇王小五子。誘騙來申。被押入妓院。女子不願爲娼。求請超豁。陸老三供。女子由王金坤沈氏等領來。婦人因來歷不明。故而拒却。閔鴻法供。女子由王小五子領來。託我代覓主顧。現王逃匿何處 不得而知。沈氏王金坤梁有福同供。白桂子係由閔鴻法託民人等領至陸老三家賣娼。不知拐來。中西官判閔押西牢一年 沈氏押三個月。王金坤押六個月。梁押一個月 女子送堂留養 候家屬認領。

●四區警署招領金押髮

四區顏署長昨出招領布告云。六月四日。據崗警王澤濃查有形迹可疑之康樂爲一名。手持金壓髮一支。在當鋪典質。詢近偸竊。帶署後訊據供稱。昨晚在[illegible]路旱橋北拾得云云。查康樂爲雖不認行竊。然隱匿不報。亦屬違章。除將該犯拘儆外。爲此布告招領

來函

▲聯益善會臨時時疫診所來函 敬啓者。入夏以來 涼暖不常。致霍亂盛行。一般感染斯疫者。往往不及施救 喪其生命。雖有療治而慶更生。然亦危且險矣。竊思治病於已發之後。莫如防之於未發之先。敝診所有鑒於斯。特備防疫注射液一經注射。可免感染。每日上午九時至十二時止。並不收費。恐未週知。不克普及。用特函陳。尙祈刊入貴報來函欄內。無任盼禱之至。(下署)診所在華界胡家木橋香烟橋路。

時評 三

●蘇人有自救勇氣嗎?

黎元洪竟要到北京了,他自己人格底破產,固不消說得;而北方政局此後的變幻,益將不可捉摸,紛亂擾攘,可以斷言。

江蘇人民將聽軍閥牽入紛亂之局嗎?江蘇人民一定不肯承認的,那末,除掉趕緊收還自治,還有什麼方法可以自救呢? 要求軍閥裁兵,我們早聽夠了,奉直戰爭,江蘇雖未牽及,而所招新兵,數已不少,江蘇人雖未受一時的戰禍,已受長時期的兵禍。 齊燮元不肯裁兵,也於復黎元洪電中老老實實的說過了,還要他怎樣明白表示呢? 努力自治啊!看江蘇人到底有自救的勇氣沒有?

(際安)

浴德池通告

●英大馬路先施公司隔壁●

現當夏令汗出如漿本公司鑒於衛生要旨似毛巾一物非常重要若循舊習一巾必經數用而洗濯則汗汁或有病菌附帶誠恐人體各孫毛孔中排洩之有礙衛生爲特不惜金錢添購毛巾自即日起凡三層樓洋盆房間統間及二層樓顧客一律一巾一用用過即洗清潔非常且風扇滿佈伺應週到區區微忱聊答 惠顧盛意並備西法洗衣限時可取當亦衛生諸君所樂許也

發行所 孫緯才診察所 八仙橋

商務行情

各國匯兌

昨適星期日銀行封關無市

國外貨幣

六月十一日

由錢莊敵團各國貨幣等匯價

德國馬克每個　俄國羅卜每萬　千元新票每萬　五百老票每萬　東老鹼票每元　美洲貨幣每元　嗬嗬金票每元　英倫金票每磅　法國佛郎每個　新加坡票每元　香港鈔票每元　銀行大盤盧馬克　銀行大盤盧卜

金市

六月十一號

銀市

六月十一號

錢市

六月十一號

上海證券物品交易所

種類　期　最高市價　最低市價

滬南米市

昨日滬南米市河下各幫到船計十……

滬北米市

昨日上午河下各幫到貨計十七八號……

雜糧市

昨日華商雜糧公會開出之價

輪船進口報告

六月十一號十六日進口

船期

輪船出口日期

長江出口班

各埠輪船出口

寧波出口班　通州揚州班　定海石浦海門班　定海穿山出口班　崇海出口班　威海烟台天津班　青島出口班　汕港粵出口班　香港廣東班　烟台天津班　營口班　海參威班　大連出口班　漢口出口班　香港小呂宋班

各國郵船出口

舊金山班　西雅圖班　溫哥武班　英國班　孟買班　意奧班　法國班

各國貨船出口班

歐洲班　波特蘭班

滇聞通信社

內外消息的總匯

滇聞通信社是鼎昭社會裏的一種明星，他的宗旨是流通新聞，促進民治，不是軍閥的工具，不是官廳的走狗……

錢病鶴賣畫潤格

廣東種德園著名夏令要藥

創製國貨　薄荷錠

自製薄荷烟

價目　大號二角半　二號二角　三號一角半　四號一角

價目　每枝一角半

本園監製夏令國貨藥品靈效超羣久已遠近馳名前經農商部國貨展覽會嘉獎一等足見藥料真誠定價格外從廉

痧藥水　大一角　小五分

救急濟衆水　每瓶一角

種福丹　此丹辟疫消食

臥龍丹　自製國貨功效勝於仁丹

紅靈丹

行軍散

白痧散

痧氣丸

奪命丹

百香丹

勝散

午時茶

甘露丹

神麯

如意油

玉樹神油

薄荷冰　全集一函　中央五一零六號

周欽記裁縫作

專做汽車馬車包車各式背心修補以及子車一切應用

地址上海英界……

美國老牌棉帆布

本公司自運美國完達白雷LERRY WOOL棉帆布厚薄均備

吾國素號文弱泰西每目我以東方老大病夫之名處今日競爭激烈何時代若長此萎靡其將何以存立乎本公司有鑒於此特發行尚武牌香烟諸君吸此當能發揮尚武精神一雪東方老大病夫之恥是則本公司所馨香頂祝者也

利商公司總經理

海四川路一百一卅一號

STATE EXPRESS

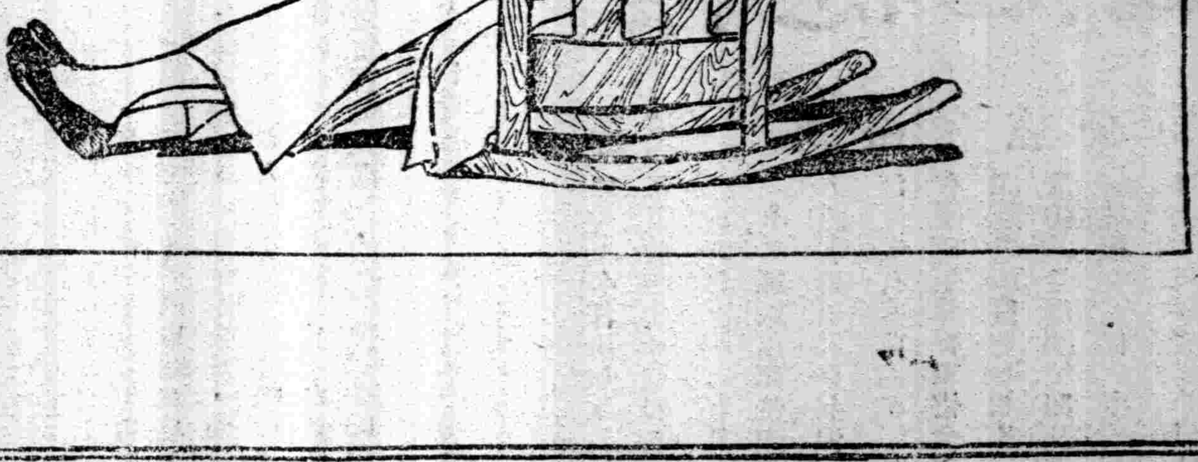

公餘之暇。入休憩室。坐自由椅。吸金馬煙。閱名家小說。其樂陶陶。雖南面王不易也

請吸金馬香煙

中國南洋兄弟煙草公司

在模範等科也不見得如何高明，可是幼稚園的確辦得不壞。這個學校底設備（如桌椅床台之類）是很考究的，在江蘇各學校實不多見，這大概因爲經濟充裕的原故。校址和東吳大學相毗連，在蘇州城內天賜莊，景緻極幽雅，學生服裝也清潔秀麗，所以稍有一種人爲的美精神，表露出來。

蘇州底名勝，如留園、虎邱、五人墓、滄浪亭等，我從前都遊過的，所以頗無重遊的感想。而且我病後新愈，連日出外甚覺疲勞，對於蘇州底名勝，只揀一個寒山寺去遊逛一番。我們到寒山寺，在城西楓橋，距城七里。寺中除泥神三四，遊廊幾曲，並日人捐來銅鐘一座（相傳寺中有一古鐘，被日人竊去，後鑄此鐘退還寺中）外，其餘惟有荒草掩枯竹而已。所謂古蹟名勝，大率不過如是。即有較好的寺院，亦不過是前時刮地皮家，解囊捐出幾個銅錢；有何勝之可言？所以我對於普通所讚美的名勝古蹟，只歡迎天然的美境，如留園胡園等處，除去臭小子賣茶和窮酸滿壁抹歪詩以外，實在覺不出什麼好處。

蘇州底人物，比較還秀亮，但也嫌無氣魄。南京社會，到處都顯得頹廢的現象，蘇州雖較好些，然亦不免市肆蕭條。觀前街閶門外一帶，確很熱鬧，但在蘇州全城，實是極小部份。我們到錫人那裏，[illegible]午四五時後，才見有叉手背後的黃面先生們陪着太太小姐，在門前閑眺望，其街亦極安閑，像無生氣。街旁房屋，貼招租紅紙條的，不知有多少，一個紅紙條被風雨蝕舊了，旁面又貼上一張，似乎就像租一年半載也不易一個興盛的都市，不管地面大小，住民多了，房屋總是不易尋覓；如在上海北京和我們很小的徐州府，想尋一所房屋居住，都是非常困難。蘇州是前時江蘇底省會，全省行政長官，多住在這裏，衙署館寓，自然是很多的；現在地位改變，所餘的都是幾所空官衙和落伍的舊官吏館寓，房屋當然要有剩餘的趨勢。

落伍官吏底子女，大半黃瘦弱小，肩不能挑擔，手不能提籃，雖有上人底餘蔭，暫時可以有飯吃，但總不是長久之計。實在蘇州不能像無錫那樣實業發達，這種居民也是其中原因之一罷。

通信

●天津五五書報代賣社徵集書報啟

各地新出版界，

你們都承認天津爲華北的通都大邑吧！你們都承認天津爲華北宣傳文化輸入科學最適當的地方吧！然而你們所出版的新文化和科學的書報，在天津的銷路如何？你們都感覺太少吧！這是什麼緣故呢？不是因爲天津不像別的通都大邑有專門介紹這類書報的機關嗎？天津沒有這類機關，不只是你們感覺痛苦，實在是津沽一帶人民的大痛苦啊！同人從早就有心組織這種機關，因爲力量薄弱，總也沒有成功。現在實在是忍無可忍，耐無可耐了，所以才組織這個代賣社。

本社現在已經開幕了。但是社員不過十八人，集金不過百元，要想像普通資本組織的書店那樣經營法如何辦得到？只好求你們各出版家的諒解，凡是想在天津推銷書報的，最好先把該書報和代售辦法，寄交本社或先同本社函商代售辦法，本社定當竭誠辦理，以副雅意。今將本社章程列在後面：

天津五五書報代賣社章程

第一條 本社於馬克斯誕生紀念日（五月五日）成立，故定名曰天津五五書報代賣社。本社附設於天津工餘補習學校內。

第二條 本社以介紹文化和科學的書報爲目的。

第三條 本社資本總額不定，每股五元，可隨時增股。

第四條 本社社員可隨時加入，但須繳納一股以上。

第五條 本社社員每人一個議決權。

第六條 本社設正副主任各一人，由本社同人公推。

第七條 本社盈餘，除開支經營費外，以一半按股分配，以一半充勞動運費，以一年爲[illegible]。

第八條 本章程經社員總會之決議，可修改之。

天津河北宇緯路 工餘補習學校內 五五書報代賣社啟

本社主任張隱韜 副主任于樹德

隨感錄

▲中國底『經濟學者』朱樸君！

『資本』和『資本家』是有分別的，『社會主義』[illegible]；但是朱樸君一定說人家不懂，然後在這種假定之下，大肆其謾罵，[illegible]

[illegible]

吧！好一個中國底經濟學者朱樸君！好一個自以爲了解社會主義真理的朱樸君！好一個真面目的研究學問的純潔的青年！我想被你這樣大罵的周佛海君，[illegible] 開天

▲[illegible]

[illegible]

湖畔 詩集

作者：漠華、雪峯、修人、汪靜之。四人。詩六十首。

小本，橫行印，一百頁厚。

實價二角，寄費一分。

湖畔詩社 杭州貢院前第一師範學校 或上海河南路二號修人轉

寄售處：上海、亞東、民智、泰東、中華 各大書坊

世界語雜誌 綠光 LA VERDA LUMO 出版了！

『綠光』是在中國出版的國際雜誌。宗旨在聯絡各處同志，傳播世界語，反對武力主義，促進人類相互了解。內容有論文、世界語消息、文藝等。用中文及世界語合刊。

月出一冊 每冊定價五分，國內加郵費一分。

代售處：上海棋盤街民智書局；北京新知書社；廣州共和書局。

夏令世界語專科招生

時期 七月十七至八月二十六

學額 二十人 學費 三元

社址及通訊處 杭州 青年會

（甬索簡章即寄）

戲劇 二卷三號要目

[illegible]

書局總發行各省及本埠各大書莊均代派

覺悟

民國日報 第四張

中華民國十一年六月十二日 星期一

社址上海公共租界河南路十二號

評論

●看了藝術社展覽會後的感想

澤民

我不曾研究過繪畫，所以不敢對於他們底藝術說什麼批評的話。不過藝術家底作用是要由藝術家底心靈中流露出來直接達到我們底心靈的；不懂藝術的人雖不能批評，卻可以賞鑑，由賞鑑而寫出一點感想來卻不是一定要有學過藝術的資格的。

我所感到的有兩個感想：

（一）新舊問題 在中國現在，無論什麼都起新舊的衝突。在藝術界中更是不免。舊的人看了新的畫一定不免要嘲笑，唾罵。但是東西文化接觸了，新式的畫法怎能不輸進來呢？舊的畫在今日，似乎已成了好古家賞玩的東西，新起的舊式畫家大都只能模仿古式，因而繪畫就入了古典主義底軌道。但是藝術所最重的是生命，沒有生命，便沒有藝術。鑽到古典底圈套裏了，哪里還有生命呢？所以我們現在看到舊式的人物或風景畫，大多數不能引起何等感情。舊式的畫有了種種成法底拘束，大約要有生命是很難的了。所以我們就不得不去舊而求新。

新的方面，別的且不講，每畫一張畫，必須有個模型，對於光綫和彩色，必須確實從自然描下。這一點中，就含了多少現代性在裏面。我在這一次的洋畫展覽會中看見有一張月光，一張小孩，一張貧兒；那種夜星底微光，小孩底生動，貧兒底苦況，不是逼現在紙上麼？有誰說，看了這個還是莫明其妙，我就不信了。從這一點看來，舊派的繪畫是無論如何也表現不出的。

（二）藝術家底生活問題 展覽會要收錢，這回是第一次。有人說，幾張什麼好畫值得收錢？或者說，收了錢，不是貴族化麼？這我並不以爲然！要請說這話的人，替藝術家底生活問題想一想。藝術家慘淡經營，創造畫來，便不是爲求報酬，但是現在這種經濟制度使他們不能不顧到生活的問題，那麼不得已拿不可以價值計算的藝術品來陳列，得幾個觀覽費，有什麼不可以呢？只要不是毫無美感的俗物，想來總不以兩三角錢爲嫌罷？然而終是一個缺憾，於是，我就不得不連想到社會的經濟問題上去了！

講演

●國學概論（九）

章太炎先生講 曹聚仁記

三、文學之派別（二續）

我們在此可以討論有韻文了。有韻文是什麼？就是『詩』；有韻文雖不全是詩，卻可以歸在這一類。在古代文學中，詩而外，若箴，全是有韻的；若銘，雖雜些無韻，大部分是有韻的；若誄，若像贊，若史述贊，若祭文，也有有韻的，也有無韻的。那無韻的，我們可歸之於文；那有韻的便可歸之於詩了。至於急就章，千字文，百家姓，醫方歌括之類，也是有韻的，我們也不能不稱之爲詩。——前次曾有人把百家姓可否算詩來問我，我可以這麼答道：『詩只可論體裁，不可論工拙，百家姓既是有韻，當然是詩』。——總之，我們要先確定有韻爲詩，無韻爲文的界限，才可以判斷什麼是詩。像百家姓，以工拙論，原不成詩，以形式論，我們不能不承認彼是詩。

詩以廣義論，凡有韻是詩；以狹義論，則惟有詩可稱詩。何爲詩？周禮春官，稱六詩，就是風、賦、比、興、雅、頌。但是後來賦與詩離，所謂比、興也不見於詩經，究竟當日的賦、比、興，是怎樣的？已不可考。後世有人以爲賦比興就在風雅頌之中，鄭志載逸問：『何詩近於比賦興？』答曰：『比賦興，吳札觀詩，已不歌也。孔子錄詩已合風雅頌中，難復摘別，篇中義多興。』此謂比、賦、興、各有篇什。自孔子聲雜第次而毛公獨標興，其比賦俄空焉。聖者顚倒而亂形名，大師偏蠶而失鄰類。鄭康成六藝論也說：風、雅、頌中有賦、比、興。毛傳在詩底第節有『興也』字，朱文公也就自我作古，把『比也』『賦也』均添起來了。我以爲詩中只有風雅頌，沒有賦、比、興；『左氏說彤弓角弓，其實小雅也；吉甫作誦，其風肆好，其實大雅也』。毛公所附『興也』的本義，也和賦、比、興中底『興』不同，只不過像樂府中底引、豔一樣。

六詩義何在？我們除比、興不可考而外，其餘都可披源而得之：

a，風 詩小序：『風者上以風化下，下以風刺上。』我以謂風的本義，還不是如此。風是空氣的激盪，氣出自口也是風，當時所謂風，只是口中所謳唱罷了。

b，頌 『頌』在說文就是『容』字，說文中『容』只有納受的意義，『頌』字才有形容的意義。詩小序謂『頌者美盛德之形容』。我們於此可想見古人底頌是要『式歌式舞』。

c，賦 古的賦，原不可見，但就戰國以後諸賦看來都是排列鋪張的。古凡事所需必按件點過。賦體也和按件點過一樣，由民間供給的謂之賦，在納民賦時候，必按件點過，因此得名了。

d，雅 雅底本義，比較的難以明白。詩小序說：『雅者正也。』雅何以訓作正？歷來學者都沒有明白說出，不免引起我們底疑惑。據我看來，『雅』在說文是『鴉』，『鴉』『烏』音本相近，古人讀這兩字也相同的；所以我們可以說『雅』即『烏』。史記李斯傳諫逐客書，漢書楊惲傳報孫會宗書均有『擊缶而歌烏烏』之句，人們又都說『烏烏』秦音也：秦本周地，烏烏爲秦聲，也可以謂烏烏爲周聲。又商有頌無雅，可見雅始於周。從這兩方面來，『雅』就是『烏烏』的秦聲，後人因爲他所歌詠的都是廟堂大事，因此說『雅』者正也。

說文又訓『雅』爲『疋』，這兩字音也相近。『疋』的本義，也可解，說文訓『疋』爲『足』，又說：『疋、記也。』大概『疋』就是後人底『疏』，後世底『奏疏』也就是記。大雅所以可說是『疋』，也就因爲大雅是記事之詩。

我們明白這些本義，再去推求詩經，可以明白了許多。

太史公在孔子世家說：『古者詩三千餘篇，及至孔子，去其重，取可施於禮義，上采契后稷，中述殷周之盛，至幽厲之缺，始於衽席。故曰關雎之亂以爲風始，鹿鳴爲小雅始，文王爲大雅始，清廟爲頌始。三百五篇，孔子皆弦歌之以求合韶武雅頌之音。』可見古詩有三千餘篇，有人對於三千餘篇，有些懷疑，以爲這是虛言

據我看來，這並非是虛言。風雅頌已有三百餘篇，考他書所見逸詩，可得六百餘篇；若賦、比、興也有此數，就可得千三百篇了。周禮稱九德六詩之歌，可見六詩以外，還有所謂九德之歌；在古代盛時，官箴占繇皆為詩，所以序庭燎稱箴，沔水稱規，鶴鳴稱誨，祈父稱刺，詩外更無所謂官箴，辛甲諸篇，也在三千之數。我們以六詩為例，則九德也可得千八百篇；合之已有三千篇之數，更無庸懷疑。至於這三千篇刪而為三百篇，還是孔子所刪，還是孔子以前已有人刪過呢？我們無從考証。不過孔子開口就說誦詩三百，恐怕在他以前，已有人把詩刪過了！

大概三千篇詩太複雜，其中也有誦世業以勸戒人君，若急就章之流，使學者便於諷誦。至若比賦興雖依情志，又復廣博多華，不宜聲樂；因此第十五流中刪取其三；到了孔子不過鄰齊彼底篇第不使凌亂罷了。

詩經只有風雅頌，賦不為當時所稱；但到了戰國，賦就出來了。屈原孫卿都以賦名；孫卿以賦、成相、分二篇題號已別；屈原離騷諸篇，更可稱為卓立千古的賦。七略次賦為四家：一曰屈原賦，二曰陸賈賦，三曰孫卿，四曰雜賦。

屈原底賦，是道情的，孫卿底賦是詠物的，陸賈賦不可見，大概是縱橫之變。後世言賦者，大都本諸屈原，漢代自從賈生惜誓上接楚辭，鵩鳥仿彿卜居，相如自遠遊流變而為大人賦，枚乘自大招魂散而為七發；其後漢武帝悼李夫人，班婕好自悼，以及淮南東方朔劉向輩也都自屈宋脫胎來的。至摹擬孫卿的，也有之，如鸚鵡焦鷯，諸賦都能時見一端的。

三百篇以後直至秦代，無詩可見；一到漢初，詩便出來了。漢高祖大風歌，項羽虞兮歌，可說是獨創的詩。此後五言詩的始祖，當然要推古詩十九首；這十九首中據玉台新詠指定九首是枚乘作的，可見這詩是西漢的產品。至蘇武李陵贈答之詩，有人疑是東漢時託擬的。這稱

五言詩多言情，是繼四言詩而起的：因為四言詩至三百篇而至矣盡矣，以後繼作，都不能比美，漢時雖有四言詩，若韋孟之流，才士都不及，我們總覺得很淡泊。至碑銘之類——嶧山碑等——又是和頌一般，非言情之作，其勢非變不可，而五言代出。

漢代雅已不可見，郊祀歌之流，和頌相類，四言而外，也有三言的也有七言的。此後頌為用甚濫，碑歌稱『頌』，也是很多。

漢代文人能為賦未必能以詩名，枚乘以詩長，他底賦却也不甚著稱，東漢一代，也沒有卓異的詩家，若班固等，我們只能說是平凡的詩家。

繼十九首而振詩風，當然要推曹孟德父子，孟德底四言，上不摹擬詩經，獨具氣魄。其他五言七言諸詩，雖不能如十九首的沖淡，但色味深厚，讀之令人生快。魏文帝和陳思王的詩，也各有所高，同時劉楨王粲輩竟不能和他們並駕。鍾嶸詩品評古詩十九首說是『一字千金』，我們對於曹氏父子的詩，也可以這樣說他：『真所謂：『其氣可以抗浮雲，其誠可以比金石』。

詩曰『詩言志，發言為詩』。可見詩是發於性情。三國以前的詩，都從真性情流出，我們不能指出某句某字是佳；他們的好處，是無句不佳無字不佳的。曹氏父子而後，就不能如此了。（待續）

詩歌

●淚痕（續）

大白

一百三十四

淹得死人的，
戀愛底波瀾，
是井險還沒有的了！

一百三十五

三年前嘔出的斗血，
彷彿還在那兒怨我底決絕；
但這是你棄我而去啊！

一百三十六

愛高一度，
妒高一度；
測愛情的熱度表是甚麼？——
嫉妒。

一百三十七

菩薩為眾生病，
我為誰病呢？

一百三十八

愛底鏡子，
果能月也似地照，
除非生命中靈光底互照。——

一百三十九

「宇宙是一首大詩」，
詩却是人生中的宇宙。

一百四十

戀愛是創造的，
不是古樣的；
但是各自創造，
只能各自賞鑑，
所以戀人是只能獨有的藝術品。

一百四十一

淚只是悲底發揮，
情緒中燒時，
還有淚嗎？
燒乾了！

（一九二三．五．七．在杭州寫畢。）

劇本

●桃色的雲（十）

（錄晨報附刊）

愛羅先珂作　魯迅譯

第二幕　第四節

秋的場面仍然開着，昏暗，依稀的看得見。

在這回開了的門裏面的場面上，現出盛夏的白晝景色來。石被日光所炙，發着光閃。美的碧綠的果樹園的蘋果樹間，繫着繩牀，其中靜靜的睡着第三王女的夏。伊身穿游水衣，右手拿扇，左腕抱着浮囊。頭髮用手帕包着，那旁邊放一頂游水帽。近旁有美麗的大理石的噴泉，泉水發清涼的聲音向下墜。水裏是金魚一口一口的吹起泡來。開着的荷花旁，有鶴拳了一足站着，將頭插在翅子下面睡覺。在後面，夏雲縮作漆黑的一團，蹲在蒼背中，也睡覺。夏王女的身邊站着風，風也睡着，但時時彷彿記起了似的，用扇子來扇夏王女。不知道從哪里，聽得渴睡似的牧童的角笛。在果園裏，和果子一同掛着金銀的鈴子，每逢風動，便發出幽靜調和的聲音。

站在門外面的花卉和昆蟲們，都暫時凝視着這景色。

黑蛇　不是夏麼？

別的蛇　彷彿是的。

黑蛇　快去罷。（游內，蟠在石上，）好溫暖。

蟋蟀的一羣大高興，跑着唱歌：

　相思的我的夏呀，永是這麼着，
　不要滑去，留在這里罷。

黑蛇　好不渴睡啊。

夏蟬　唉唉，幸而也醒來了。原來都是夢。
　唉唉，真是討厭的夢。秋夢呢還是冬夢呢？
　唉唉，好不無聊的夢啊。（飛到蘋果樹上去。）

夏蟲們　夏來了，夏來了。遊玩罷。（進內，跳舞。）

蚯蚓　不知道可有沒有可吃的東西……

黑蛇　唉唉，真會嚷。

暑期特價　七月五號止

新式標點的新小說

這四種小說，都是有新式標點的新書，有胡適之先生的考證，有陳獨秀先生的敘，一律特價一月。

紅樓夢　水滸　儒林外史　西遊記

上海亞東圖書館發行　(30)

世界語自修課本

民智書局經售

世界語早已通行於全球，各國學校多設此科，以為將來作國際語的準備。年前美國教育部已明令全國學校正式加入課程，去年我國全國教育會聯合會亦議決全國師範學校正式加入。世界語之功用，不外溝通文化，聯絡感情，供給全人類智識上的需求。

世界語初階　一角二分
世界語教授　一角六分
世界語文規　二角四分
會話指南　二角四分
世界語漢文字典　六角四分

(10)

花蛇　本可以驕貴的睡着……

別的蛇　是呀，

夏花們　阿阿，高興呵高興呵。（也進內。）

向日葵　雖然像做夢，但似乎有太陽呢，那邊。（於是將自己的臉向了太陽，走着，但那邊臉卻總和太陽正相對。）

晝顏　似乎有的，阿阿，高興呵。

月下香　倘到了夜，也許可以高興，但現在却只是想要睡覺罷了。

夕顏　我也這樣呢。

金線蛙　唉唉，好熱，好熱。當不住了。

癩蝦蟆　那邊去罷，有水呢。（向泉水奔去。）

金線蛙　一，二，三！（都跳進泉水裏。）

癩蝦蟆　涼水的愉快，知道的有幾個呵。（沒到水裏面。）

夏花們唱歌：

　相思的風，夏的風，
　便是微微的，也吹一下罷。

風姿搖扇子。鈴子作聲。聽到渴睡似的牧童的角笛。

雨蛙　我雖然熱得受不住了，却也不想到那邊去呢，如果單是我。（向着土撥鼠看。）

破雪草　我似乎要枯了。

紫花草　我也是的。

櫻草　哦哦，都這樣。

紫雲英　唉唉，好不難受呵。

勿忘草　還是早點回去罷，不知道要被母親怎樣的吐罵呢。

雛菊　真是的。

釣鐘草　這自然。

牡丹　我雖然不像要枯，却是不舒服。

薔薇　我也是。

土撥鼠　我的眼異樣了，在我是什麼都看不見。

雨蛙　這是怎的呢，一定一定神罷。

黑蛇　就是，（渴睡的）一定了神。

土撥鼠　我不行了，就要跌倒了。

蟋蟀　應該像蛇似的聰明，纔好。

春花們　這究竟怎麼的？

蚊　略可一下子試試罷？

春蟬　不要胡說。

春花們　究竟怎麼的？

春蟬　夏姊姊的睡呀，唉唉，這不得了。

夏王女（夏暑起來，夢囈似的說：）

　風呀風，匯着雲是不行的。
　雲呀雲，躲起來是不行的。

風大發，電閃，雷作聲，鈴子作聲。雲浮動。晚間的暴雨下來了。蟬，蛙，蛇等都驚醒，大眾逃出門外。

大眾　唉唉，不得了，不得了。

含羞草　碰着我是不行的呵。

毛蕊　有什麼要緊呢。

遊記

●南遊三週紀（三）

晉青

（四）蘇州至杭州

我們到蘇州，是住在第一師範附屬小學底會堂二樓上。校距離車站十數里，第一師範在城內三元坊，其中第一不便的，人力車只能到胥門，由胥門進城，又須另雇人力車；因此，運送行李很不便，須……小時。

我們預定在蘇州要參觀的學校，是省立第一師範附屬小學、省立第一女子師範附屬小學，及外人教會底景海女學，並吳縣第一高等小學等。

可是我們到的時期不作，次日參觀一師附小，而是日為國恥紀念，該校高等科，隨各中等學校出外遊行演講，所餘的國民科，除開紀念會外，也只有上午兩節功課。我們聽說，二女師國恥紀念日不外出，在校照常上課，下午就到該校附小參觀。誰知該校又因準備運動會，臨時停課三天。我們趕到時，見大門掛着「謝絕參觀」底免見牌，只得拿彼此都是省立學校的話和伊們交涉，幸而允了，得進內觀察其設備。

我們於二女師附小準備運動會這樣的熱心，總有些懷疑。錦標式的運動會，久為一般有覺悟的教育界所反對，難道該校竟不曉得麼？提倡運動，就在學校裏提倡好了，為什麼還要特別公開地出賽？像伊們這樣在開會前準備三天，會後休息兩天，實際就是停課一星期了。為出賽運動，而至於停課一星期，不知究能獲得何種成績。我有一次在某校操場裏，看有一些女生在一位男教員指揮之下，從事練習賽跑，很帶幾分劇烈的傾向，聽說那就是為和二女師附小女生比賽的！

第二女子師範，比較南京一女師，嚴格的成分很多。一女師是非常自由的，學生平時出入無禁，上課不上課都不要緊，所以伊底學校門前，無論何時——上課時與不上課時——都有學生結隊談笑出入。二女師就不能這樣了，學生在一學期中，只能出校門到街上買物三次，並且還須得學生家長正式證明。學生會客（會家屬）議部限定若干分鐘，學生底服色也有嚴格的規定。因此，二女師底學生，在活潑一方面說，遠不如一女師。可是上課底成績，却優於一女師——因為像一女師那樣平時自由不上課，二女師是絕對不能的。

設計教學法，在蘇州兩個省立師範附小裏，也是盛行的。就中，尤以一師附小底進行為積極。以新的趨勢上講，一師附小，事事都和南京高師附小相一致，因為一師附小就是南高附小主事底發祥地。南高附小主事俞子夷，本在蘇州一師附小充當主事，因為他研究小學教育有心得，就被南高請去了。他雖被南高請去，但多少年來他對於一師附小，事事仍舊照顧，所以無形中一師附小仍是俞君底領土。以目下底局勢說，不但一師附小推重俞子夷，就是全江蘇省立師範附屬小學，不採取俞子夷底主張的也是少數。說一句笑話，小學校教員算是小學校王，這位俞君，差不多可以稱作小學校王底聯邦君主呢。

縣立一高，不過是個領縣教辦學校底機關，至於研究教育，在他們是說不到的。這事，不但吳縣是這樣，無錫等處也是如此。這裏面有種種原因：第一、學校底牌老了，就容易向敷衍守舊的路上趨；第二、各縣縣立高小很容易納入校邑中老士紳（即教育外行）；第三、辦縣立高小的，多不和省立師範附小聯絡。有此種種原因，伊們自然就無緣研究教育了！

景海女學，是一位美國婦女創辦的；這位女士名叫海淑德，於學校開創有功，所以就把校名定成景海！這個學校底學制，是美國的中國式。校中分幼稚園、模範科、師範科、幼稚師範科四級。修業年限幼稚園二年，模範科七年（初級三年中級四年），師範科是預科一年本科四年，幼稚師範科二年。校中極重英文，初級模範科即有英文正課。普通教會學校都守中國舊節（？），而該校學曆上除列 Christmas 以外，還列上孔子誕日國慶日並植樹節等，這也可算作治中西為一爐了！又普通教會學校，多不和中國學校聯絡研究，而該校則極力和中國教育界相周旋，如江蘇附小聯合會開會，伊等也派人到會，就是一個例子。又普通教會學校聘中國教員，多偏重於舊宿（如舉人生員或鄉紳之類），而該校則多聘中國學校出身者；所以伊底學校內容，很和中國學校相彷彿，而江蘇小學教育界也都很推重伊們。我們參觀伊們學校底教學法，